

1932

PEUGEOT & C^{IE}

PONT-DE-ROIDE (DOUBS)

FRANCE

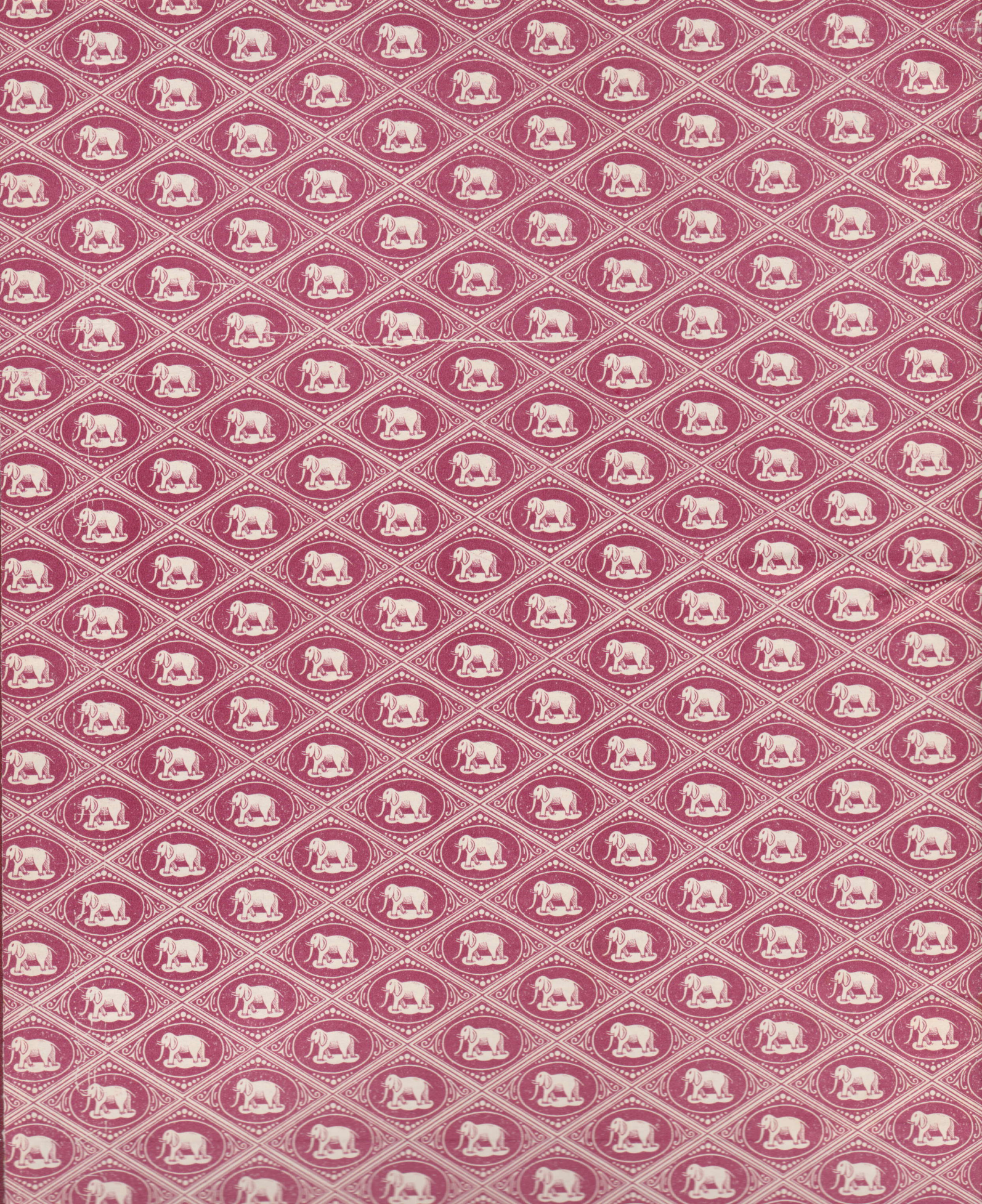

Errata au tarif PEUGEOT & C^{ie} - 1932.

Lire : pages 115 et 159

N^o 494. Fer percé pour longue vis.

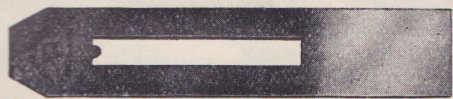

N^o 495. Fer percé pour courte et longue vis.

(Admet indistinctement la courte ou la longue vis).

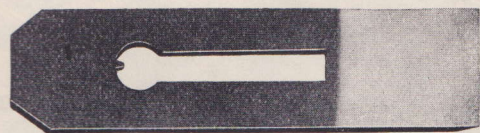

Ciseaux pour menuisiers,
à chanfreins,

N^o 261 C
Elephant



N^o 262 C
Gloche



1932

CATALOGUE

PEUGEOT & C^{IE}

A

PONT-DE-ROIDE (DOUBS)

FRANCE

Usines à **PONT-DE-ROIDE** et à **BOURGUIGNON (Doubs)**

DÉPÔTS :

PARIS, 11 et 13, Rue des Filles-du-Calvaire

LYON, 60 et 62, Avenue Jean-Jaurès ———

Le présent tarif annule tous les précédents

PEUGEOT & C^{IE} — PONT-DE-ROIDE (DOUBS)

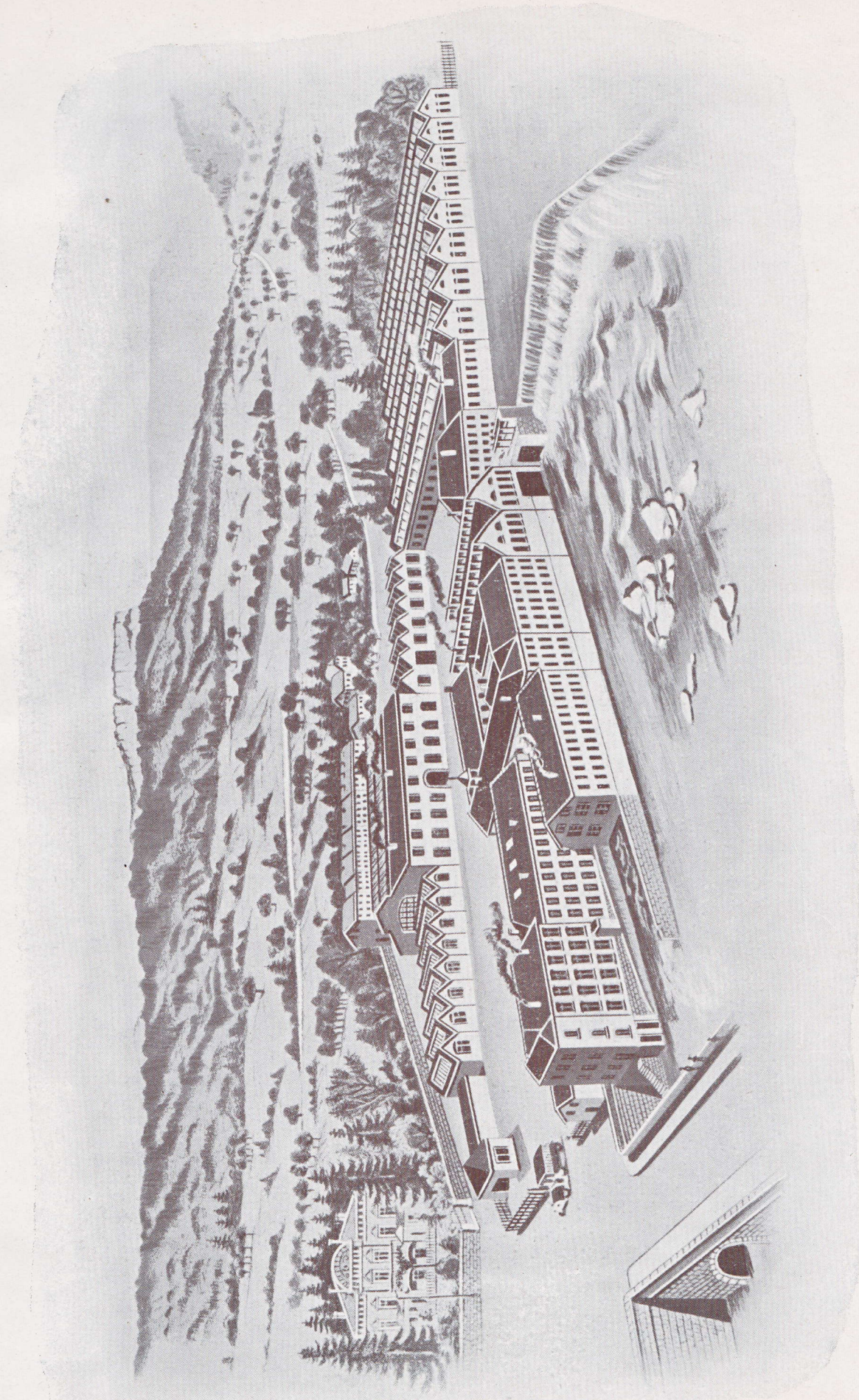

USINE RIVE DROITE DU DOUBS

PEUGEOT & C^{IE} — PONT-DE-ROIDE (DOUBS)

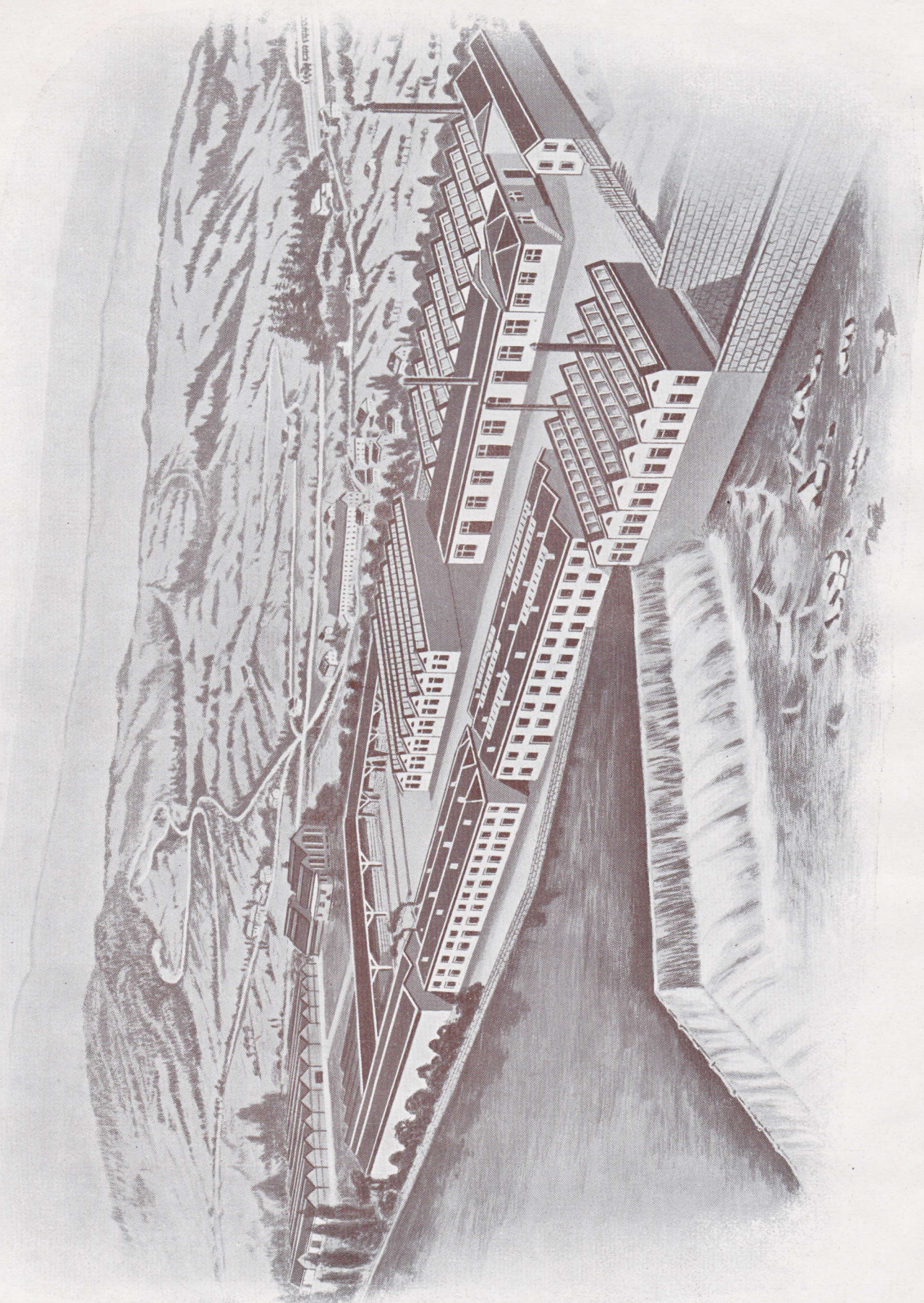

USINE RIVE GAUCHE DU DOUBS

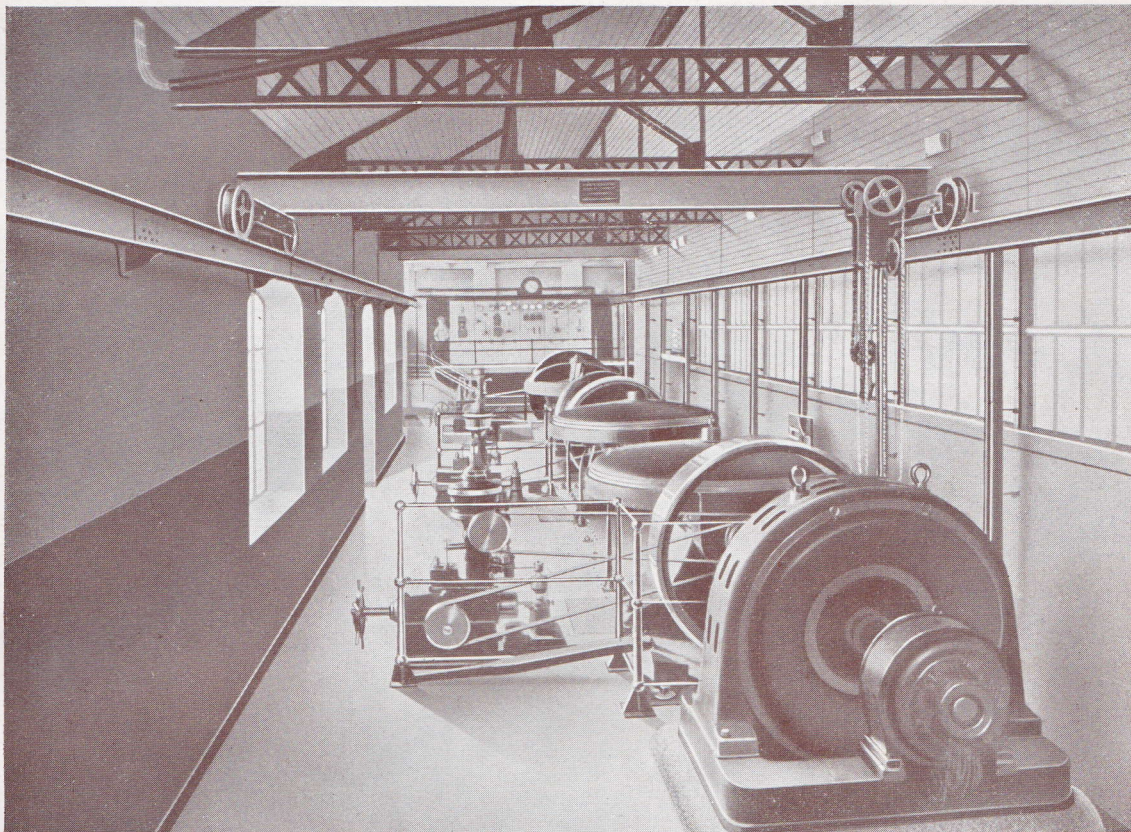

STATION HYDROÉLECTRIQUE DE PONT-DE-ROIDE

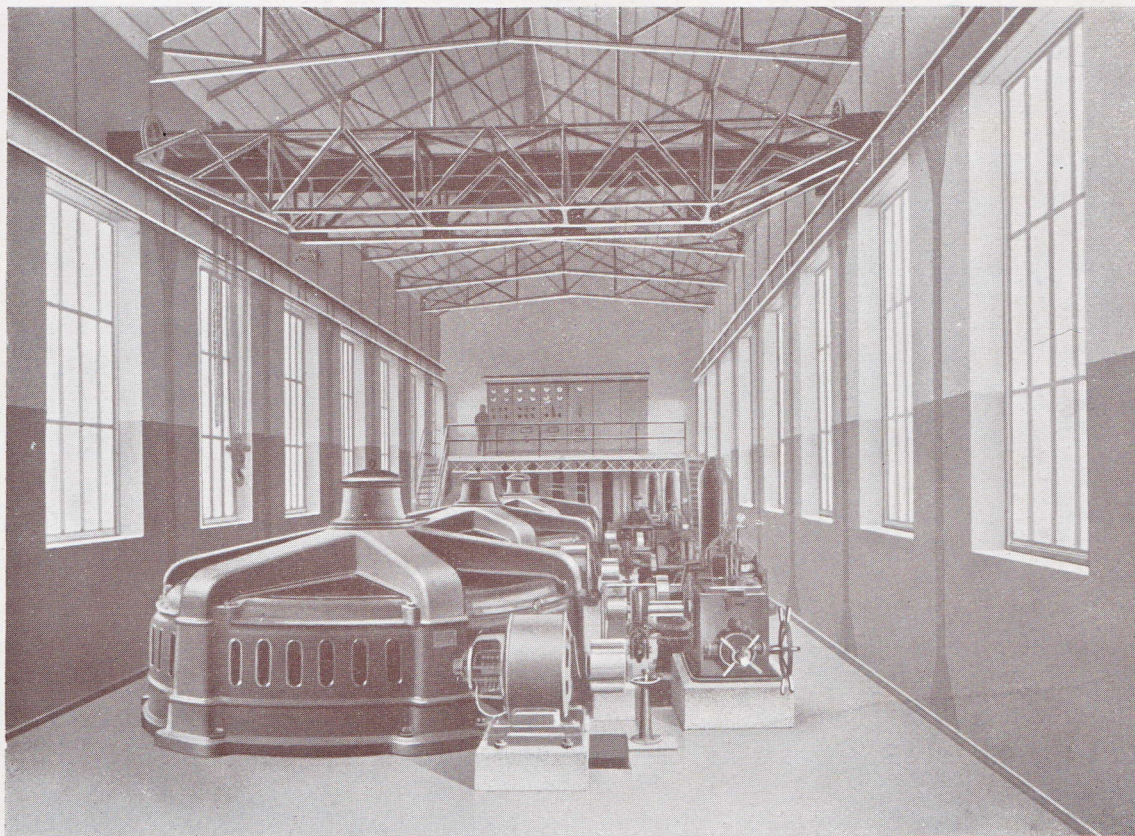

STATION HYDROÉLECTRIQUE DE BOURGUIGNON

PEUGEOT & C^{IE} — PONT-DE-ROIDE (DOUBS)

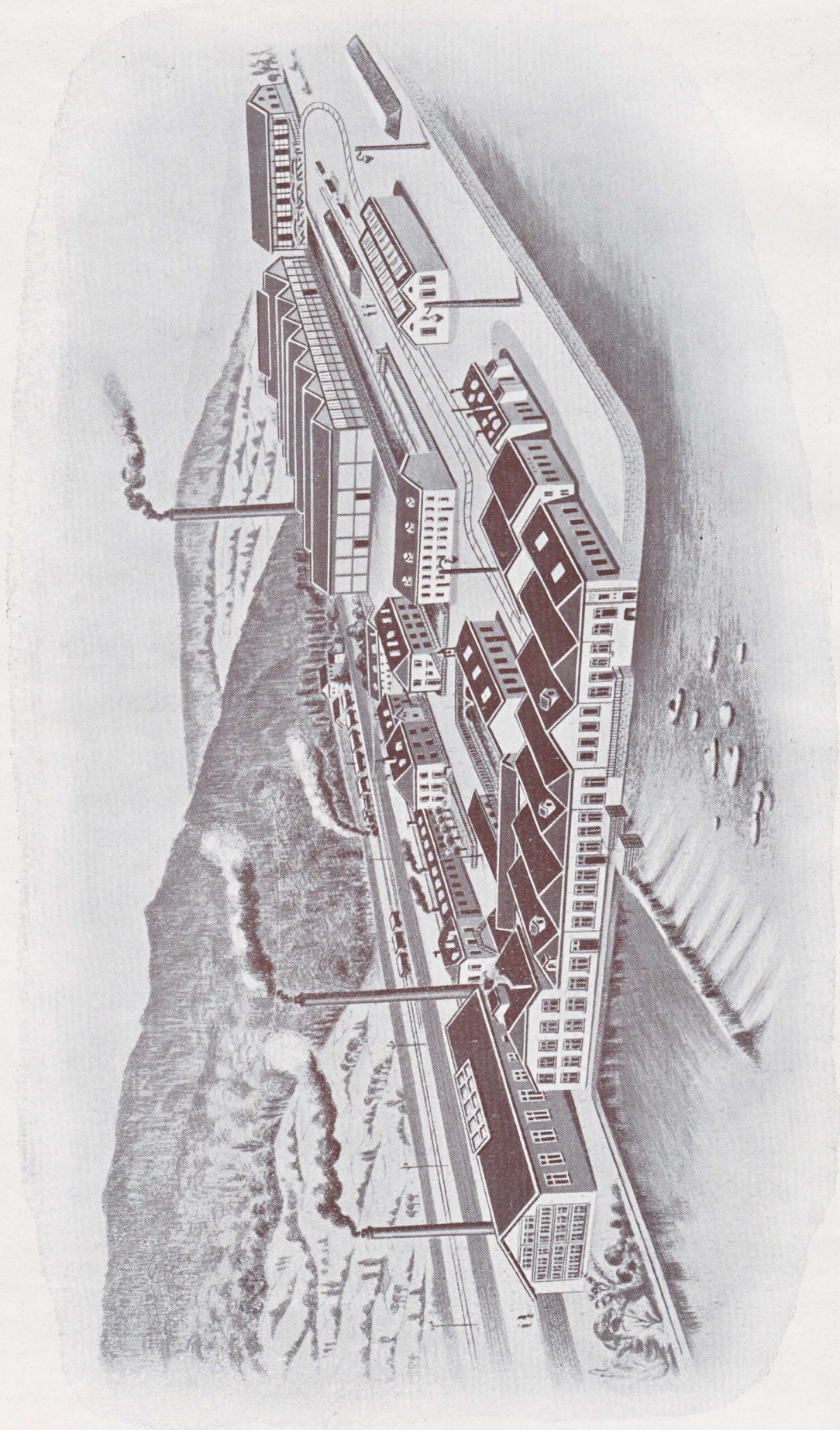

USINE DE BOURGUIGNON

CONDITIONS DE VENTE ET OBSERVATIONS GÉNÉRALES

ÉTABLISSEMENT DES COMMANDES

Nous prions instamment nos clients de n'employer, dans la rédaction de leurs commandes, que les dénominations usitées dans le présent catalogue, ceci afin d'éviter des erreurs d'interprétation dont nous ne saurions, le cas échéant, accepter la responsabilité.

Dans le présent tarif, les dimensions sont exprimées comme suit :

Longueurs en centimètres,
Largeurs en millimètres,
Épaisseurs en dixièmes de millimètres.

VENTE ET EXPÉDITION

Nos marchandises sont vendues aux prix de base du présent tarif. Nous prenons à notre charge l'emballage courant, sauf cependant pour les postaux pour lesquels il est facturé, en sus du port, un supplément d'emballage.

PAIEMENT

D'une façon générale, nos factures sont payables à 30 jours 2 %, ou 90 jours net, et, au choix :

Contre nos traites,
Par versement à notre compte postal (Dijon n° 17026),
En chèque sur Paris ou sur place bancaire.

Le lieu de paiement est Pont-de-Roide, et nos traites n'apportent ni novation ni dérogation à cette clause qui est attributive de juridiction.

GARANTIE

Nous garantissons nos produits marqués **ÉLÉPHANT, CROIX, CLOCHE**, contre tout vice de fabrication ou défaut de matière constaté au premier usage.

Cette garantie se limite au remplacement de l'article reconnu par nous défectueux.

Aucun retour n'est accepté sans que nous ayons préalablement donné notre accord.

Pour consulter ce tarif, voir à la fin la table générale des matières.

SCIES

QUALITÉS ET MARQUES

Toutes nos scies sont en acier de choix, laminé à froid et trempé; nos différentes qualités varient entre elles par la finesse de l'acier et le fini de la fabrication.

En indiquant la marque attribuée à chacune d'elles et l'étiquetage correspondant, nous rappelons ci-après les désignations sous lesquelles sont connues nos diverses qualités de scies.

Il suffit, pour éviter toute erreur à ce sujet, de nous désigner, dans les commandes, la qualité ou la marque.

QUALITÉ EXTRA

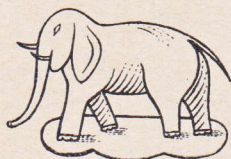

Marque "Éléphant"

<p>SCIES A BUCHES AFFUTÉES, JAUNES, DENTS BLEUIES</p> <p>Pièces de $\frac{c}{m} \times$ $\frac{m}{m}$ Épaisseur Denture N°</p> <p>C^{DE} N°</p>		<p>N°</p> 
<p>PEUGEOT & C^{ie}, PONT-DE-ROIDE (Doubs)</p>		

QUALITÉ SUPÉRIEURE

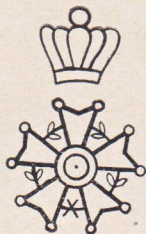

Marque "Croix"

<p>SCIES A BUCHES AFFUTÉES, JAUNES, DENTS BLEUIES</p> <p>Pièces de $\frac{c}{m} \times$ $\frac{m}{m}$ Épaisseur Denture N°</p> <p>C^{DE} N°</p>		<p>N°</p> 
<p>PEUGEOT & C^{ie}, PONT-DE-ROIDE (Doubs)</p>		

PREMIÈRE QUALITÉ



Marque "Ancre"

<p>SCIES A BUCHES AFFUTÉES, JAUNES, DENTS BLEUIES</p> <p>Pièces de $\frac{c}{m} \times$ $\frac{m}{m}$ Épaisseur Denture N°</p> <p>C^{DE} N°</p>		<p>N°</p> 
<p>PEUGEOT & C^{ie}, PONT-DE-ROIDE (Doubs)</p>		

GRANDES SCIES

RENSEIGNEMENTS A FOURNIR AVEC LA COMMANDE

Longueur.

Largeur.

Épaisseur.

Forme de denture et écartement des dents d'une pointe à l'autre (Pour plus de facilité, nous avons accompagné nos tableaux de prix de dessins numérotés des dentures les plus courantes. Il suffit donc, pour une bonne exécution de la denture, de nous donner le numéro figurant sur le type choisi).

A défaut d'indications précises, nous fabriquons les grandes scies aux dimensions que nous considérons comme courantes, quand il ne s'agit pas de lames pour machines.

AVOYAGE ET AFFUTAGE BLEUISSAGE OU JAUNISSAGE

Les grandes scies, sauf les passepartouts modèle américain, sortent normalement de fabrication sans voie et non affûtées; nos prix sont donc établis en conséquence, de même qu'ils s'entendent pour des lames polies blanches).

En nous les spécifiant sur la commande, nous pouvons les fournir prêtes à l'emploi, c'est-à-dire avoyées et affûtées, ou bien simplement avoyées, moyennant les majorations de prix du tableau ci-après :

Catégories	Article N°			Article N°			Article N°		
	140 et moins	141 à 200	201 et plus	140 et moins	141 à 200	201 et plus	140 et moins	141 à 200	201 et plus
1 - 2. Scies de carriers				18. Scies à grumes			21. Scies à presse		
3. — à crans				19. — à cylindres			22. — à placage		
8 à 11. — à pierre				20. — à chariots			23. — à panneaux		
12 à 17. — à eau				24 à 28. — de long			32. — de travers		
				34 à 37. — passepartouts			33. — de charpentiers		
Pour longueurs									
Majoration par pièce pour :									
Voie et } Éléphant et Croix.	6.80	11.20	16.30	4.50	7.50	11.20	3 »	5.50	7.50
Affûtage } Ancre et P C.	4.80	7.50	11.20	3 »	5.50	7.50	2.70	4.50	6.10
Voie seule.	2.70	4.50	6.80	2.70	4.50	6.80	2.40	3 »	4.50
Lames jaunies, bleuies, ou dents seules bleuies.	0.70	1 »	1.70	0.70	1 »	1.70	0.70	1 »	1.70
Lames jaunes, dents bleuies.	1 »	2.40	3 »	1 »	2.40	3 »	1 »	2.40	3 »

GRANDES SCIES

SCIES DE CARRIERS, modèle Angoulême, emmanchées

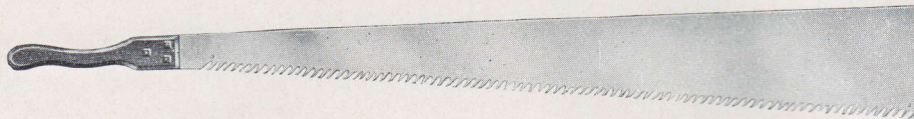

N° 1. Manche ordinaire.

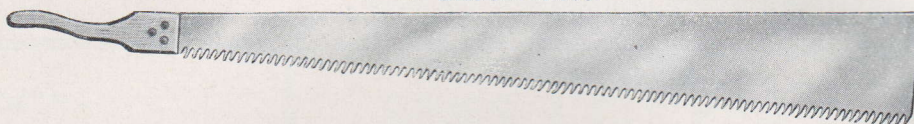

N° 2. Manche relevé.



PRIX des N^{os} 1 et 2 emmanchées, simplement polies, non avoyées et non affûtées.

Longueurs en centimètres	150	160	170	180		190		200		210	220	230
Largeurs en ^m / _m } au talon à la pointe	200	210	220	220	300	220	300	220	300	300	300	350
	80	80	80	80	100	90	100	90	100	100	100	100
Épaisseurs en 1/10 ^m / _m	18/10	18/10	19/10	19/10	19/10	20/10	20/10	20/10	20/10	21/10	21/10	22/10
Éléphant  la pièce fr.	104.30	112.30	129	» 135.90	166.40	145.20	175	» 152.20	183.60	210.10	219.50	258.20
Croix . . .  »	90.40	97.20	111.30	117.20	143.10	125	» 150.50	131	» 157.80	180.30	188.30	221.20

Les scies à carriers non emmanchées se paient fr. 11.20 de moins par pièce.

Jaunissage, bleuissage ou jaunissage avec dents bleues, voir page 11.

Avoyage et affûtage effectués sur demande; pour supplément de prix, voir page 11.

Dimensions autres que celles ci-dessus : voir table page 11 pour l'établissement des prix.

DENTURES DE SCIES DE CARRIERS

Écartements

16 ^m/_m

18 ^m/_m

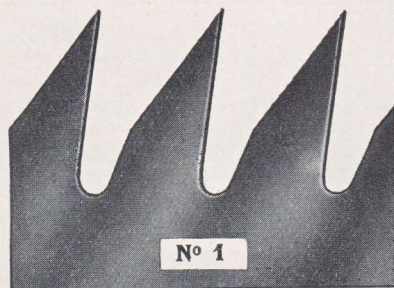

N° 1

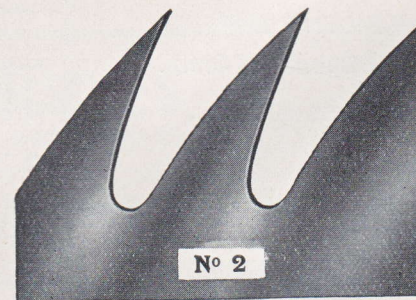

N° 2



Numéros

On est prié de désigner la forme des dents par le numéro et leur écartement en millimètres.

GRANDES SCIES

TABLE DE PRIX AU MÈTRE, emmanchage non compris DES SCIES DE CARRIERS MODÈLE ANGOULÈME

Simplement polies, sans voie ni affûtage, le mètre fr.

Largeurs en $\frac{m}{m}$		Qualité ÉLÉPHANT 						Qualité CROIX 					
		Épaisseurs						Épaisseurs					
au Talon	à la Pointe	16/10	18/10	20/10	22/10	24/10	25/10	16/10	18/10	20/10	22/10	24/10	25/10
180	80	55.50	60 »	64.60	69.40	73.20	76 »	47.20	51 »	54.90	59 »	62.20	64.60
	100	57.50	62.10	66.90	72 »	75.90	78.90	48.90	52.80	56.90	61.20	64.50	67.10
	120	59.60	64.30	69.30	74.70	78.80	81.90	50.70	54.70	58.90	63.50	67 »	69.60
200	80	57.50	62.10	66.90	72 »	75.90	78.90	48.90	52.80	56.90	61.20	64.50	67.10
	100	59.60	64.30	69.30	74.70	78.80	81.90	50.70	54.70	58.90	63.50	67 »	69.60
	120	61.70	66.50	71.70	77.40	81.70	84.90	52.40	56.50	60.90	65.80	69.40	72.20
220	80	59.60	64.30	69.30	74.70	78.80	81.90	50.70	54.70	58.90	63.50	67 »	69.60
	100	61.70	66.50	71.70	77.40	81.60	84.90	52.40	56.50	60.90	65.80	69.40	72.20
	120	63.80	68.70	74 »	81 »	85.50	89 »	54.20	58.40	62.90	68.90	72.70	75.60
250	80	62.70	67.60	73 »	80 »	84.90	88.60	53.30	57.50	62.10	68 »	72.20	75.30
	100	65.10	70 »	75.90	83.70	89.30	93.60	55.30	59.50	64.50	71.20	75.90	79.60
	120	68 »	72.80	79.30	88.20	94.40	99.10	57.80	61.90	67.40	75 »	80.50	84.20
280	100	70.60	74.90	82.40	90.20	96.40	101.10	60 »	63.70	70 »	76.70	83 »	85.90
	120	73.70	78 »	86.20	94.70	100.90	105.60	62.60	66.30	73.30	80.50	86.90	89.80
300	100	73.70	78 »	86.20	94.70	100.90	105.60	62.60	66.30	73.30	80.50	86.90	89.80
	120	76.80	81.10	90 »	99.20	106 »	110.20	65.30	68.90	76.50	84.30	90.80	93.70
320	100	76.80	81.10	90 »	99.20	106 »	110.20	65.30	68.90	76.50	84.30	90.80	93.70
	120	80 »	84.30	94 »	104 »	110.80	115 »	68 »	71.70	79.90	88.40	94.90	97.80
350	100	83 »	87.40	97 »	107.40	114.80	118.40	70.60	74.30	82.50	91.30	97.70	100.60
	120	87.10	91.60	101.80	112.70	120.50	123.70	74 »	77.90	86.50	95.90	102.20	105.10
400	100	90.60	96.50	107.40	118.40	125.20	129.30	77 »	82 »	91.30	100.60	106.80	109.90
	120	95.90	101.90	112.80	123.80	130 »	134.80	81.50	86.60	95.90	105.20	111.30	114.60

Autres dimensions non prévues ci-dessus : sont facturées, quand leurs mesures s'y prêtent, au tarif des scies à crans.

Pour celles, spéciales, ne s'assimilant à aucun de ces tarifs, nous consulter.

Emmanchage : se paie en plus par pièce. Frs. 11.20.

Pour longueurs

Jaunissage ou bleuissage, se paie en plus par pièce fr.	0.70	1 »	1.70
Jaunissage avec dents seules bleuies —	1 »	2.40	3 »
Affûtage avec avoyage (effectué seulement sur demande) —	6.80	11.20	16.30
Voie seule (effectuée seulement sur demande). —	2.70	4.50	6.80

140 et moins	141 à 200	201 et plus
0.70	1 »	1.70
1 »	2.40	3 »
6.80	11.20	16.30
2.70	4.50	6.80

GRANDES SCIES

N^o. 3.

SCIES A CRANS



PRIX de la scie N^o 3 polie non avoyée et non affûtée

Longueurs en centimètres

Largeurs en millimètres

{ au talon
 { à la pointe

Épaisseurs en 1/10 de millimètres

Éléphant



. la pièce, fr.

Croix



»

160	180	200	220	240	260
270	300	310	320	330	340
70	70	70	80	80	80
21/10	22/10	23/10	23/10	24/10	25/10
125.40	158.80	186.80	214.90	250 »	286.50
106.60	135 »	158.80	182.60	212.40	243.40

Avoyage et affûtage effectués sur demande : pour supplément de prix, voir page 13.

Jaunissage, bleuissage, jaunissage avec dents bleues : Voir page 13.

Dimensions autres que celles ci-dessus : Voir Table, page 13, pour l'établissement des prix.

GARNITURES POUR SCIES A CRANS

N^o 4. Queue à douille



La pièce fr. 37.30

N^o 6. Manicot

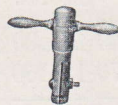

La pièce fr. 10.90

N^o 7. Manche
pour queue à douille



La pièce fr. 4.10

DENTURES DE SCIES A CRANS

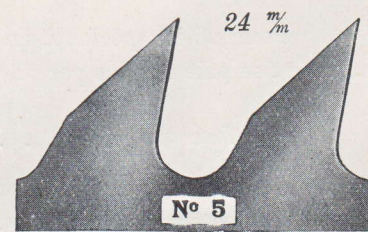
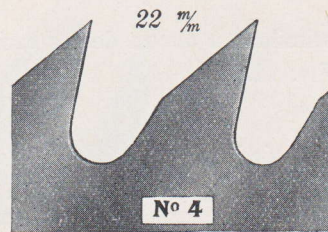
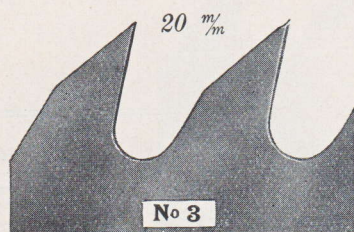



On est prié de désigner la forme des dents par le N^o et leur écartement en millimètres.

GRANDES SCIES

TABLE DE PRIX AU MÈTRE DES SCIES A CRANS

Polies, sans voie ni affûtage, le mètre fr.

Largeurs en m/m		Qualité ÉLÉPHANT 							Qualité CROIX 						
		Épaisseurs							Épaisseurs						
au talon	à la pointe	20/10	21/10	22/10	23/10	24/10	25/10	28/10	20/10	21/10	22/10	23/10	24/10	25/10	28/10
250	70	71.60	74.50	77.40	79.90	82.40	84.80	93.60	60.90	63.30	65.70	67.90	70 »	72.10	79.50
	90	74.50	78.40	81.90	83.60	87.10	91.10	98.90	63.30	66.60	69.60	71.10	74.10	77.50	84.50
260	70	73 »	76.20	79.40	82.30	85.20	88.20	97 »	62 »	64.70	67.50	70 »	72.40	75 »	82.60
	90	76 »	79.90	83.80	87.60	91.30	95 »	103.70	64.50	67.90	71.20	74.40	77.60	80.70	88.10
270	70	74.90	78.40	81.70	83.60	87.20	92.60	99.30	63.70	66.60	69.50	71.10	74.20	78.70	84.50
	90	78 »	82.30	86.50	89.90	93.30	96.60	105.40	66.40	70 »	73.50	76.40	79.30	82.20	89.60
280	70	76 »	79.70	83.80	87.60	91.30	95 »	103.70	64.50	67.90	71.20	74.40	77.60	80.70	88.10
	90	81.70	84.90	88.20	91.90	95.60	99.30	108.50	69.50	72.20	75 »	78.10	81.30	84.50	92.30
300	70	81.70	84.90	88.20	91.90	95.60	99.30	108.50	69.50	72.20	75 »	78.10	81.30	84.50	92.30
	90	86.10	89.40	92.60	96.40	100.10	103.70	114.60	73.20	76 »	78.70	81.90	85.10	88.10	97.40
310	70	83.80	86.80	89.50	93.40	97.30	101 »	111.30	71.20	73.70	76.10	79.40	82.60	85.90	94.50
320	80	88.20	90.90	93.60	97.70	101.80	105.80	115.60	75 »	77.30	79.50	83 »	86.50	89.90	98.30
	100	90 »	95 »	99.20	102.90	106 »	110.20	121.40	76.50	80.70	84.30	87.40	90.80	93.70	103.20
340	80	90.60	95 »	99.30	102.90	106.50	110.20	121.40	77 »	80.70	84.40	87.40	90.50	93.60	103.20
	100	95 »	99.80	104.40	108.20	111.90	115.60	126.50	80.70	84.80	88.80	92 »	95.20	98.30	107.50
350	90	95 »	99.80	104.40	108.20	111.90	115.60	126.50	80.70	84.80	88.80	92 »	95.20	98.30	107.50
	110	99.40	104.80	110.10	114 »	117.70	121.10	132.30	84.50	89 »	93.60	96.80	100 »	102.90	112.40
360	100	99.30	104.80	110.20	114 »	117.70	121.40	132.30	84.40	89 »	93.60	96.80	100 »	103.20	112.40
	120	104.40	110 »	115.60	119.10	122.70	126.40	137.70	88.80	93.50	98.30	101.20	104.30	107.20	117 »

Autres Dimensions non prévues au tableau ci-dessus ou à celui de la page 11 : nous consulter.

Se paient en plus :

Affûtage avec avoyage (effectué seulement sur demande) . . . Par pièce, fr.	6.80	11.20	16.30
Avoyage seul (effectué seulement sur demande)	—	—	—
Jaunissage ou bleuissage (effectué seulement sur demande) . . .	—	—	—
Jaunissage avec dents seules bleuies (effectué seulement sur demande)	—	—	—

140 et moins	141 à 200	201 et plus
6.80	11.20	16.30
2.70	4.50	6.80
0.70	1 »	1.70
1 »	2.40	3 »

GRANDES SCIES

SCIES A PIERRE, A DOUILLES

N° 8. Forme ordinaire.

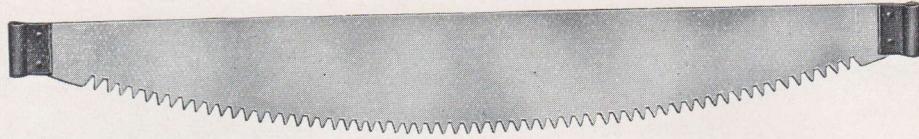





Table des dimensions courantes avec leur poids approximatif.



(Ce sont celles que nous livrons normalement à défaut d'autres précisions.)

La longueur s'entend d'une extrémité à l'autre de la lame, sans tenir compte des douilles.

Longueur de lame c/m	150	160	170	180	190	200	220	230
Largeur au ventre m/m	190	200	210	220	220	230	240	270
Épaisseur en 1/10 de m/m	21/10	22/10	23/10	24/10	25/10	26/10	28/10	30/10
Poids, approx. par pièce. Kg.	4,200	4,900	5,700	6,500	7,100	8,100	9,700	13,200
Croix  Noires, la pièce fr.	109.20	127.40	148.20	169 »	184.60	210.60	252.20	343.20
Ancre  Noires, »	74.70	87.20	101.40	115.70	126.30	144.20	172.60	235 »
P  C Noires, »	58.80	68.60	79.80	91 »	99.40	113.40	135.80	184.80

Affûtage avec voie, voir majoration page 9.

Les scies de dimensions autres que celles ci-dessus seront facturées au poids selon tableau ci-après.

Le kilog. fr.	Croix 		Ancre 		P  C
	Polies	Noires	Polies	Noires	Noires
	28.20	26 »	20 »	17.80	14 »

DENTURES DE SCIES FORME ORDINAIRE pour pierre tendre.

(Voir page 16, denture spéciale dite « dent de loup ».)

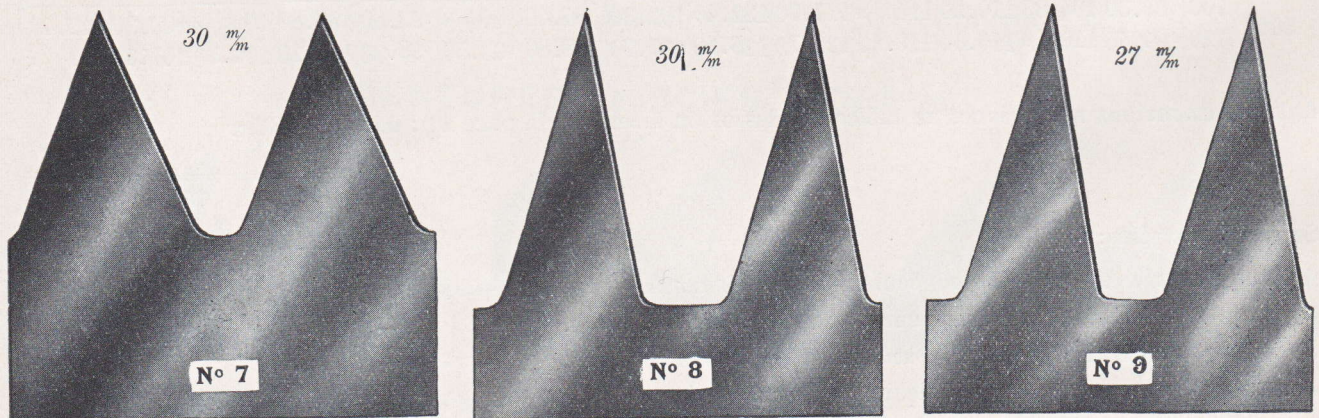

Prière de désigner la forme de denture par son numéro et l'écartement en millimètres.

GRANDES SCIES

SCIES A PIERRE, A DOUILLES

N° 9. Façon Paris, pleine

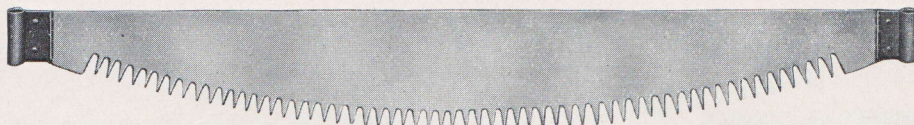





Table des dimensions courantes avec leur poids approximatif.



(Ce sont celles que nous livrons normalement à défaut d'autres précisions.)

La longueur s'entend d'une extrémité à l'autre de la lame, sans tenir compte des douilles.

Longueur de lame c/m	150	160	170	180	190	200	220	230	250	
Largeur au milieu m/m	230	230	240	250	250	250	260	270	280	
Largeur aux bouts m/m	90	90	90	95	95	95	100	100	110	
Épaisseur en 1/10 de m/m	21/10	23/10	24/10	25/10	26/10	26/10	27/10	28/10	30/10	
Poids approximatif par pièce Kg.	5, —	5,800	6,600	7,600	8,300	8,700	10,300	12, —	13,900	
Croix 	Polies, la pièce fr.	141 »	163.50	186.10	214.30	234 »	245.30	290.40	338.40	392 »
	Noires, —	130 »	150.80	171.60	197.60	215.80	226.20	267.80	312 »	361.40
Ancre 	Noires, —	89 »	103.20	117.50	135.30	147.70	154.80	183.30	213.60	247.40
	P  C Noires, —	70 »	81.20	92.40	106.40	116.20	121.80	144.20	168 »	194.60

Affûtage avec voie, voir majoration page 9.

Les scies de dimensions autres que celles ci-dessus seront facturées au poids selon tableau ci-après.

Le kilog. fr.	Croix 		Ancre 		P  C
	Polies	Noires	Polies	Noires	Noires
	28.20	26 »	20 »	17.80	14 »

DENTURES DE SCIES FAÇON PARIS pour pierre tendre.

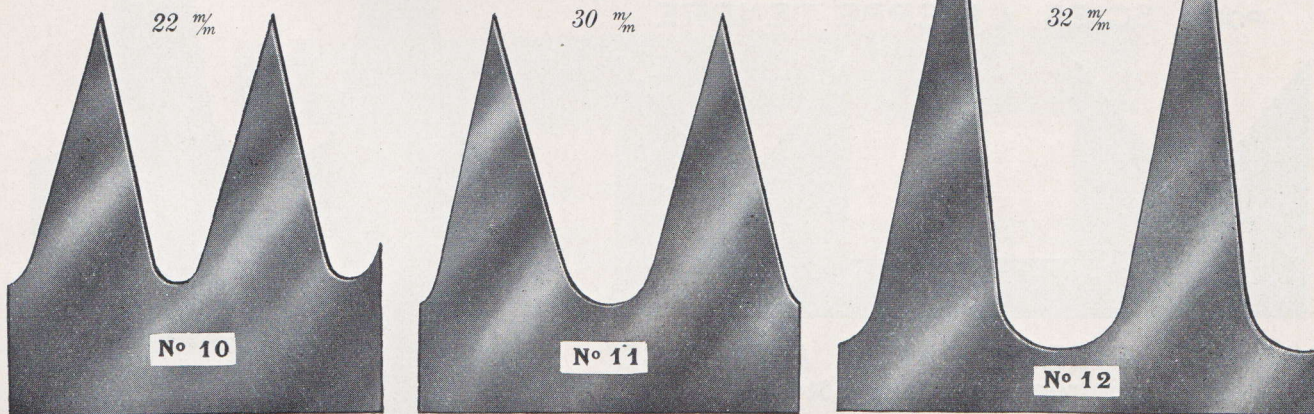

Prière de désigner la forme de denture par son numéro et l'écartement en millimètres.

GRANDES SCIES

SCIES A PIERRE, A DOUILLES

N° 11. Façon Paris, perforée.

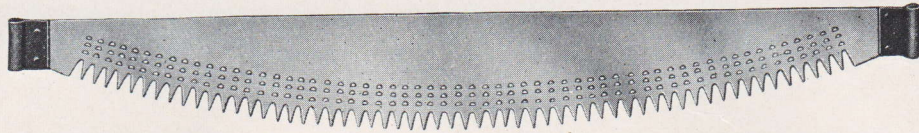







Table des dimensions courantes avec leur poids approximatif.
(Ce sont celles que nous livrons normalement à défaut d'autres précisions.)
La longueur s'entend d'une extrémité à l'autre de la lame, sans tenir compte des douilles.

Longueur de lame c/m	150	160	170	180	190	200	220	230	250	
Largeur au milieu m/m	230	230	240	250	250	250	260	270	280	
Largeur aux bouts m/m	90	90	90	95	95	95	100	100	110	
Épaisseur en 1/10 de m/m	21/10	23/10	24/10	25/10	26/10	26/10	27/10	28/10	30/10	
Poids approximatif par pièce Kg.	4,800	5,500	6,300	7,200	7,900	8,300	9,900	11,300	13,300	
Croix 	Polies, la pièce fr.	162.70	186.40	213.50	244 »	267.80	281.30	335.60	383 »	450.80
	Noires, —	152.10	174.30	199.70	228.20	250.40	263.10	313.80	358.20	421.60
Ancre 	Noires, —	112.80	129.20	148 »	169.20	185.60	195 »	232.60	265.50	312.50
	P  C	94.50	108.30	124.10	141.80	155.60	163.50	195 »	222.60	262 »

Affûtage avec voie, voir majoration page 9.

Les scies de dimensions autres que celles ci-dessus seront facturées au poids selon tableau ci-après.

Le kilog. fr.	Croix 		Ancre 		P  C
	Polies	Noires	Polies	Noires	Noires
	33.90	31.70	25.70	23.50	19.70

DENTS DE LOUP POUR SCIES A PIERRE TENDRE

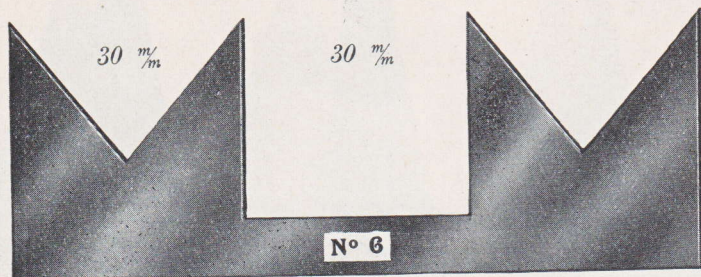

SCIES A PIERRE FAÇON ANGLAISE ventrées des deux côtés

Mêmes formes et dimensions courantes que passe-partout N° 37, page 30.
Seront facturées au kilog. au barème page 14.

DENTS DE SCIES FAÇON PARIS PERFORÉES

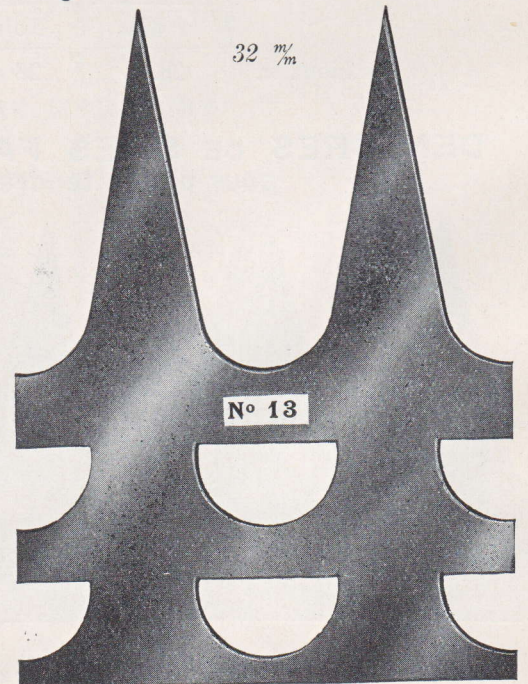

GRANDES SCIES

SCIES A EAU ET SCIES A GRUMES

N^o 12. Scie à eau, façon anglaise.

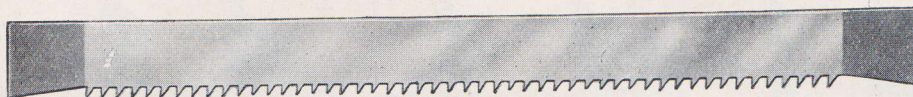

N^o 13. Scie à eau, façon hollandaise.

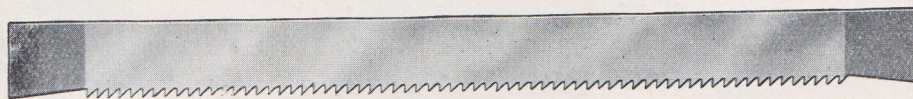

N^o 14. Scie à eau, façon provençale.

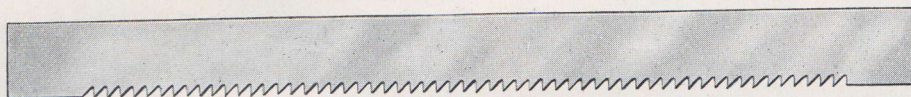

N^o 15. Scie à eau toulousaine

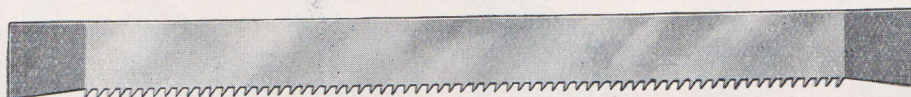

N^o 16. Scie à eau, façon allemande.



N^o 17. Scie à eau, du Jura.



N^o 18. Scie mécanique à grumes.

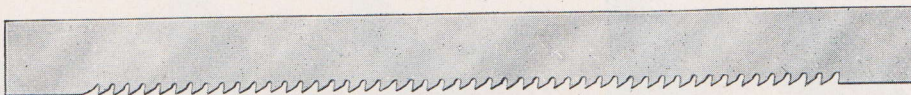

DENTURES. — Voir pages suivantes.

Prix : pages 20 et 21.

DENTURES ORDINAIRES POUR SCIÉS A EAU ET SCIÉS A GRUMES

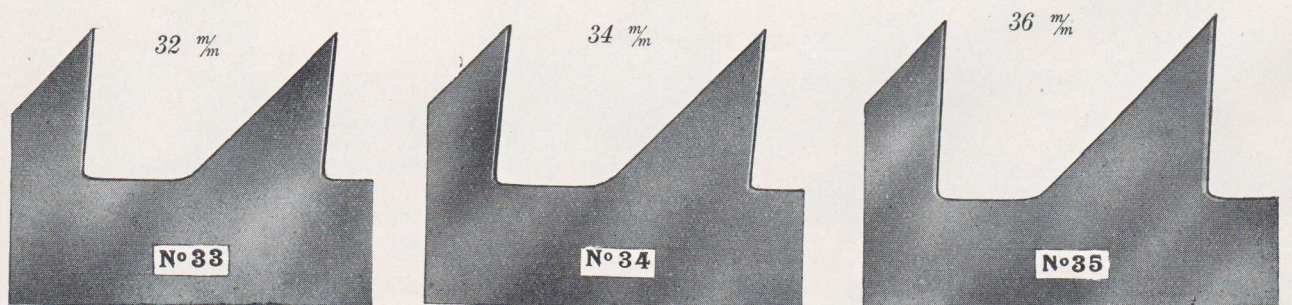
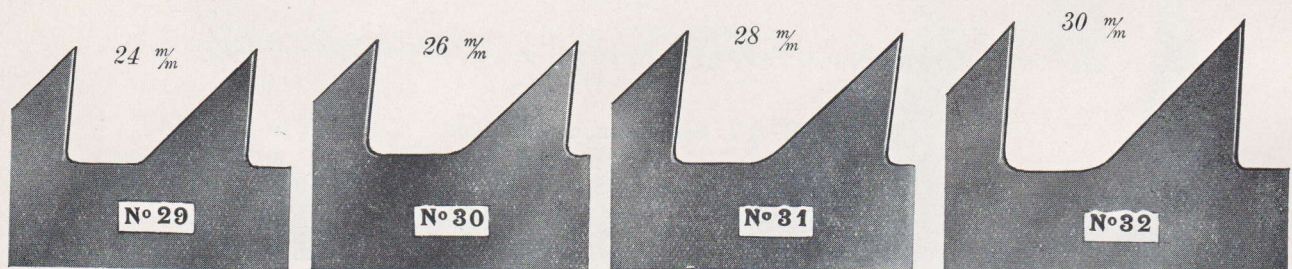
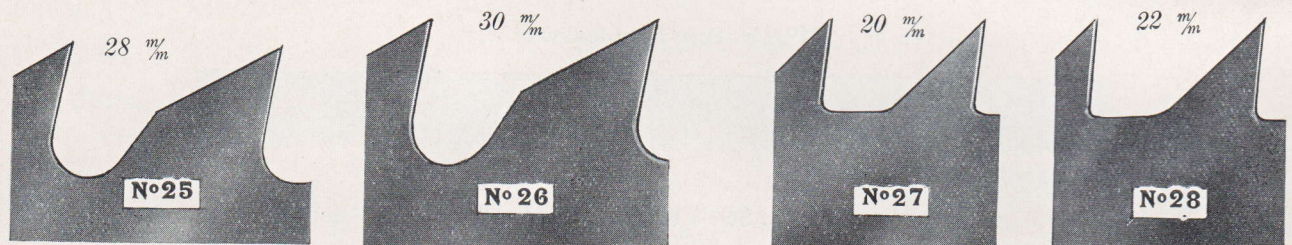
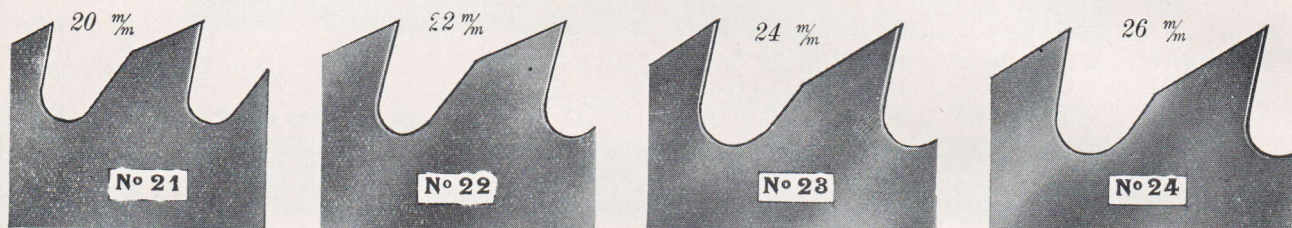
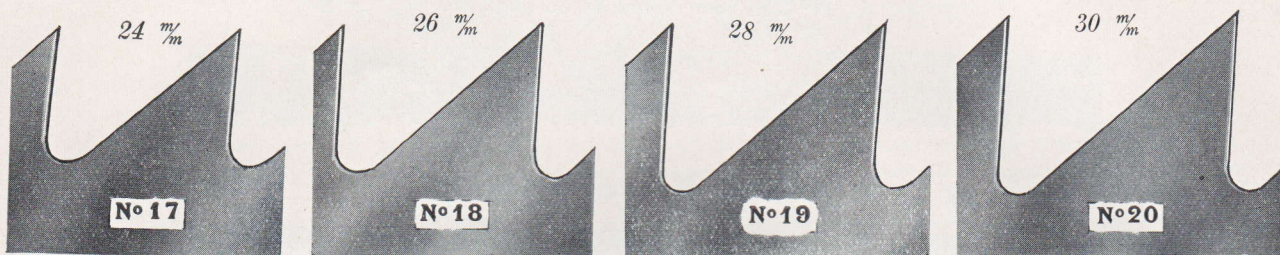
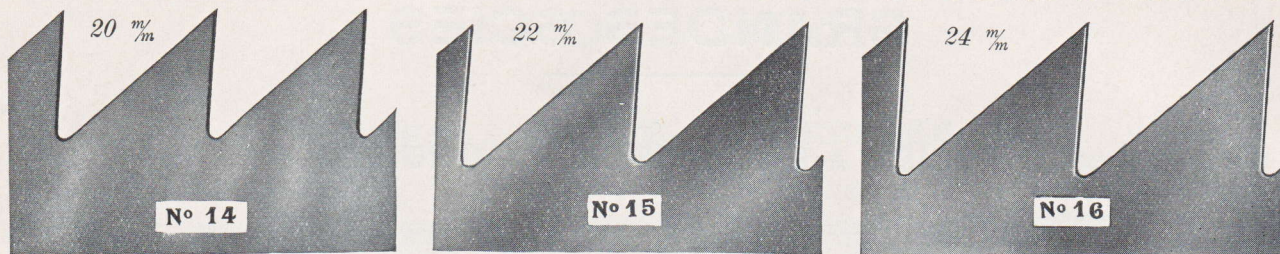

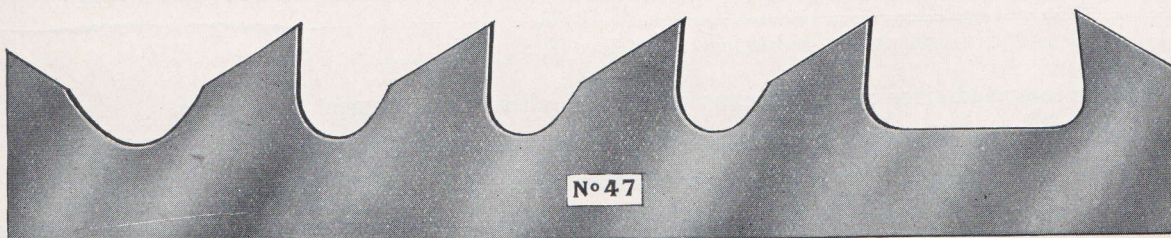
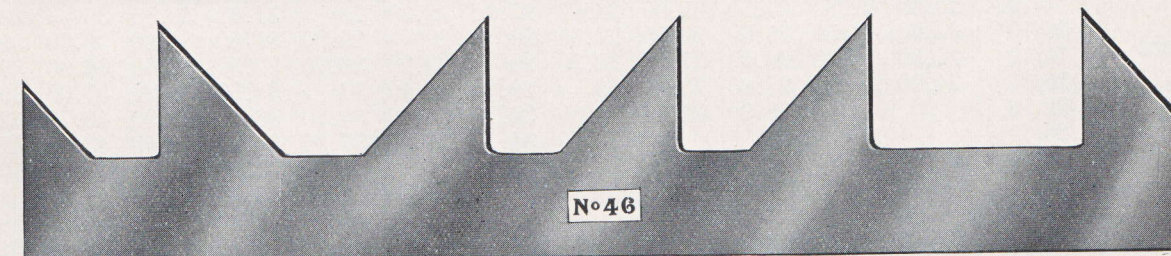
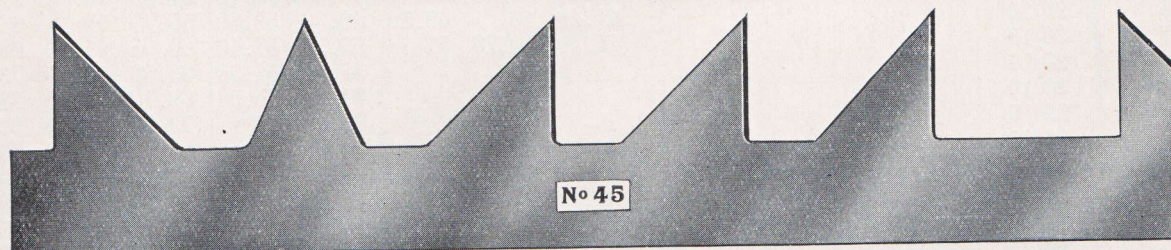
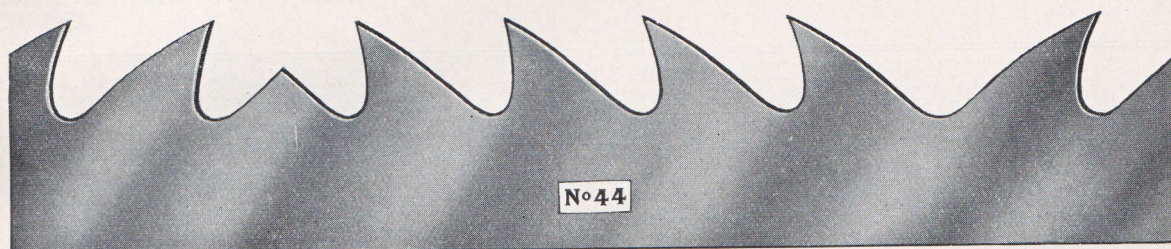
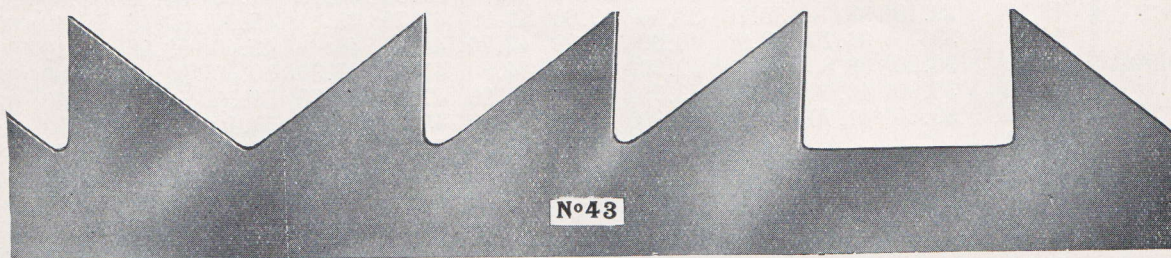
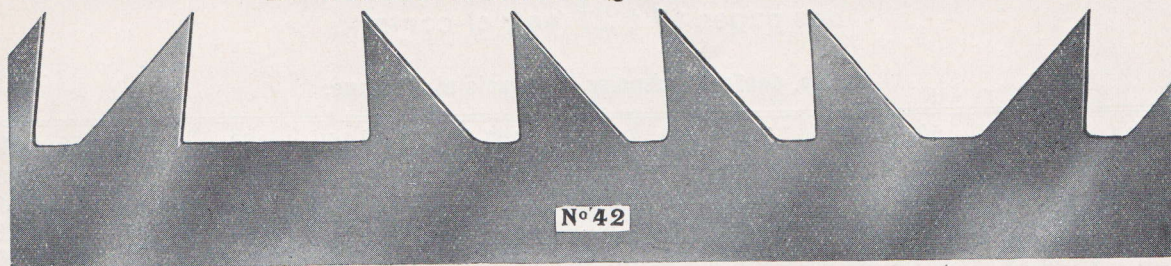

DENTURES ALTERNÉES POUR SCIES A EAU
ET SCIES MÉCANIQUES DIVERSES



Prière de désigner la forme de denture par son numéro et l'écartement en millimètres.

TABLE DE PRIX AU MÈTRE DES GRANDES SCIES
des pages 17 à 27 (voir ci-contre)

Polies, denture ordinaire, sans voie ni affûtage.

Largeurs en $\frac{m}{m}$		50	60	70	80	90	100	110	120	130	140	150	160
Éléphant 	5 à 9/10	25.60	27.80	30.30	33 »	36.20	38.90	42.30	46.30	50.40	54.40	58.40	62.40
	10/10	24.30	25.20	26.80	30.30	33.10	36.20	38.90	42.90	46.90	50.90	55 »	59 »
	11/10	25.30	26.80	29.10	33 »	36.20	38.90	40.60	43.50	47.30	51.30	55.30	59.30
	12/10	26.80	29.10	33 »	36.20	38.90	40.60	42.30	44.10	47.90	51.90	55.80	59.70
	13/10	29.10	33 »	36.20	38.90	40.60	42.30	43.70	45 »	48.60	52.40	56.40	60.30
	14/10	33 »	36.20	38.90	40.60	42.30	43.70	44.80	46 »	49.40	53.20	57.10	60.90
	16/10	36.20	38.80	40.60	42.30	43.70	44.80	45.90	47.30	50.40	54 »	57.80	61.50
	18/10	38.90	40.60	42.30	43.70	44.80	45.90	47.30	48.70	51.50	54.90	58.60	62.30
	20/10	39.60	41.70	43.70	44.80	45.90	47.30	49.30	50.80	53.10	55.80	59.70	63.10
	22/10			44.90	46.30	47.40	48.70	54 »	54.70	57.30	60.70	64.70	68.10
	24/10					48.70	54 »	57 »	59.10	62.30	65.70	69.60	74.60
	26/10					52.80	58.40	60.10	63 »	67.40	70.80	75.70	80.70
	28/10								67.40	72.20	77.20	82.20	87.20
	30/10								72.20	77.20	82.20	87.20	92.20
	32/10								77.90	82.60	87.20	92.20	97.10
35/10											99.50	105.50	
Croix 	8/10	21.80	23.70	25.80	28.10	30.80	33.10	36 »	39.40	42.80	46.20	49.60	53.10
	10/10	20.70	21.50	22.80	25.80	28.10	30.80	33.10	36.50	39.90	43.30	46.80	50.20
	12/10	22.80	24.70	28.10	30.80	33.10	34.50	35.90	37.50	40.80	44.10	47.50	50.80
	14/10	28.10	30.80	33.10	34.50	35.90	37.20	38.10	39.10	42 »	45.20	48.50	51.70
	16/10	30.80	33.10	34.50	35.90	37.20	38.10	39.10	40.20	42.80	46 »	49.30	52.20
	18/10	33.10	34.50	35.90	37.20	38.10	39.10	40.20	41.40	43.80	46.70	49.90	52.90
	20/10	33.70	35.50	37.20	38.10	39.10	40.20	41.90	43.10	45.10	47.30	50.50	53.50
	22/10			38.20	39.40	40.20	41.40	46 »	46.40	48.60	51.50	54.80	57.70
	24/10					41.40	46 »	48.50	49.30	52.80	55.70	59 »	63.20
	26/10					44.90	49.70	51 »	53.50	57.10	60 »	64.20	68.40
	28/10								57.10	61.30	65.50	69.70	73.90
	30/10								61.30	65.50	69.70	73.90	78.10
	32/10								66.10	70 »	73.90	78.10	82.30
35/10											84.30	89.50	
Ancre 	8/10	16.20	17.60	19.10	20.80	22.80	24.50	26.70	29.20	31.80	34.30	36.80	39.30
	10/10	15.30	16 »	16.90	19.10	20.80	22.80	24.50	27.10	29.60	32.10	34.80	35.90
	12/10	16.90	18.40	20.80	22.80	24.50	25.60	26.60	27.90	30.20	32.70	35.20	37.70
	14/10	20.80	22.80	24.50	25.60	26.60	27.60	28.30	29 »	31.10	33.50	36 »	38.40
	16/10	22.80	24.50	25.60	26.60	27.60	28.30	29 »	29.80	31.80	34.10	36.60	38.70
	18/10	24.50	25.60	26.60	27.60	28.30	29 »	29.20	30.70	32.50	34.60	36.90	39.20
	20/10	24.90	26.30	27.60	28.30	29 »	29.80	31.10	32 »	33.50	35.20	37.60	39.80
	22/10			28.30	29.20	29.80	30.70	34.10	34.50	36 »	38.30	40.70	42.90
	24/10					30.70	34.10	36 »	37.30	39.20	41.40	43.80	47 »
	26/10					33.30	36.80	37.90	39.80	42.50	44.60	47.80	50.90
	28/10								42.50	45.50	48.70	51.80	54.90
	30/10								45.50	48.70	51.80	54.90	58.10
	32/10								49.20	52.10	54.90	58.10	61.10
35/10											62.70	66.50	

Scies à eau non polies, réduction par mètre, fr. :

2.60

Épaisseurs intermédiaires : sont facturées au prix de celles immédiatement supérieures.

Denture alternée (p. 19) et américaine (p. 33) entraînent une majoration par mètre de fr. 8.40.

Affûtage et voie ne sont donnés que sur demande et se facturent en supplément selon tableau ci-contre.



Formes de dentures : pages précédentes pour scies à eau et scies à grumes; pages suivantes pour les autres.

TABLE DE PRIX AU MÈTRE (SUITE)

Scies à eau, à grumes, pour machines, de long, de sabotiers, de charpentiers.

Scies à presse et à placage (ces deux dernières ne se font qu'en qualités ÉLÉPHANT et CROIX).

Polies, denture ordinaire, sans voie ni affûtage.

Largeurs en m/m		170	180	190	200	220	240	250	260	280	300	320	230	
Éléphant 	5 à 9/10	66.40	70.50	74.50	78.50									
	10/10	63.10	67.10	70.80	74.60									
	11/10	63.30	67.30	71 »	74.80	82.40								
	12/10	63.70	67.70	71.40	75.20	82.80								
	13/10	64.20	68.20	71.80	75.60	83.10								
	14/10	64.90	68.80	72.40	76.20	83.80	91.20	95.30						
	16/10	65.60	69.50	73.10	76.90	84.50	91.80	95.90						
	18/10	66.40	70.20	73.80	77.50	85.10	92.40	96.60						
	20/10	67.30	70.80	74.40	78 »	85.60	93 »	97.10	100.50	109.40	119.20	129.20		
	22/10	72.20	75.70	79.40	83 »	92.20	100.50	104.40	107.80	117.80	127.70	137.70		
	24/10	77.90	82.20	85.70	89.50	97.90	107.80	112.90	117.80	127.70	137.70	147.60		
	26/10	85.60	89.50	93 »	97.90	106.90	116.90	122 »	127 »	136.90	146.90	157.50	169 »	
	28/10	92.10	97.10	100.50	105.50	115.40	125.50	130.50	135.40	146.90	157.60	169 »	179 »	
	30/10	97.10	102.10	106.90	112 »	122 »	132.70	139.20	145.30	156.80	167.50	179 »	197.30	
	32/10	102.10	107 »	112 »	117.70	127.70	140.40	146.90	152.60	165.20	179.50	192 »	209.70	
35/10	110.40	115.40	122 »	127 »	139.20	151.80	157.50	165.20	179 »	191.60	205 »	226.70		
Croix 	8/10	56.50	59.90	63.30	66.80									
	10/10	53.60	57 »	60.20	63.40									
	12/10	54.20	57.60	60.70	63.90	70.40								
	14/10	55.20	58.50	61.50	64.70	71.40	77.50	81 »						
	16/10	55.80	59 »	62.10	65.20	71.80	78 »	81.50						
	18/10	56.50	59.70	62.70	65.80	72.30	78.60	82.10						
	20/10	57.10	60 »	63.20	66.10	72.60	78.80	82.30	85.20	92.70	101.10	109.50		
	22/10	61.30	64.20	67.40	70.30	78.10	85.20	88.50	91.40	99.80	108.20	116.70		
	24/10	66.10	69.70	72.60	75.90	83 »	91.40	95.70	99.80	108.20	116.70	125.20		
	26/10	72.60	75.90	78.80	83 »	90.90	99.10	103.40	107.60	116 »	124.50	133.50	143.30	
	28/10	78.10	82.30	85.20	89.50	97.90	106.40	110.50	114.70	124.50	133.50	143.30	151.70	
	30/10	82.30	86.50	90.70	95 »	103.40	112.40	117.90	123.10	132.90	141.90	151.70	167.20	
	32/10	86.50	90.70	95 »	99.80	108.20	119 »	124.50	129.30	140 »	152.20	162.70	177.70	
	35/10	93.60	97.90	103.40	107.60	117.90	128.60	133.50	140 »	151.70	162.40	173.70	192.10	
	Ancre 	8/10	41.80	44.40	46.90	49.50								
10/10		39.80	42.30	44.60	47 »									
12/10		40.20	42.70	45 »	47.30	52.20								
14/10		40.90	43.40	45.60	48 »	52.80	57.40	60 »						
16/10		41.40	43.80	46 »	48.40	53.30	57.90	60.40						
18/10		41.80	44.20	46.50	48.70	53.60	58.30	60.90						
20/10		42.50	44.60	47 »	49.20	54 »	58.60	61.10	63.40	68.90	75.10	81.40		
22/10		45.50	47.80	50.10	52.30	58.10	63.40	65.80	67.90	74.20	80.50	86.70		
24/10		49.20	51.80	54 »	56.40	61.70	67.90	71.10	74.20	80.50	86.70	93 »		
26/10		54 »	56.40	58.60	61.70	67.40	73.70	76.90	80 »	86.30	92.50	99.30	106.50	
28/10		58.10	61.10	63.40	66.50	72.80	79.10	82.20	85.30	92.50	99.40	106.50	112.80	
30/10		61.10	64.30	67.40	70.50	76.90	83.60	87.60	91.50	98.80	105.50	112.80	124.30	
32/10		64.30	67.40	70.50	74.20	80.50	88.50	92.50	96.10	104.10	113.10	121 »	132.20	
35/10		69.60	72.80	76.90	80 »	87.60	95.70	99.30	104.10	112.80	120.70	129.10	142.80	
Scies à eau noires..		2.60	3					4 fr. en moins						

Épaisseurs intermédiaires : sont facturées au prix de celles immédiatement supérieures.

Dentures alternée (p. 19) et américaine (p. 33), majoration par mètre : frs. 8.40.

Affûtage et avoyage : ne sont effectués que si la commande le précise et se facturent en supplément comme suit :

Longueur c/m

Scies à eau la pièce fr.
 — à grumes, à cylindres, à chariots, de long.
 — à presse, à placage, à panneaux, de travers, et de charpentiers—

Affûtage avec voie						Voie seule		
Éléphant et Croix			Ancre			Toutes qualités		
140 et moins	141 à 200	201 et plus	140 et moins	141 à 200	201 et plus	140 et moins	141 à 200	201 et plus
6.80	11.20	16.30	4.80	7.50	11.20	2.70	4.50	6.80
4.50	7.50	11.20	3 »	5.50	7.50	2.70	4.50	6.80
3 »	5.50	7.50	2.70	4.50	6.10	2.40	3 »	4.50

GRANDES SCIES

SCIES POUR MACHINES

N° 19. Scie pour machines à cylindres

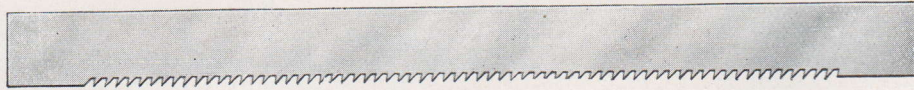

N° 20. Scie pour machines à chariots



Prix : Voir pages 20-21.

DENTURES ORDINAIRES

de scies pour machines à cylindres ou à chariots

Écartements

16 $\frac{m}{m}$

18 $\frac{m}{m}$

24 $\frac{m}{m}$

Numéros

N°36

N°37

N°38

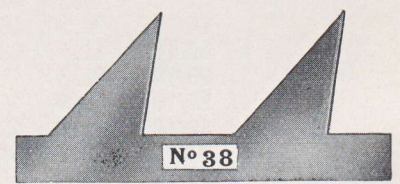
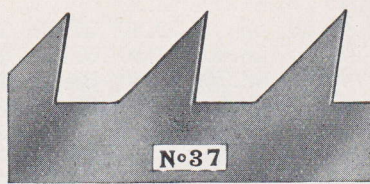
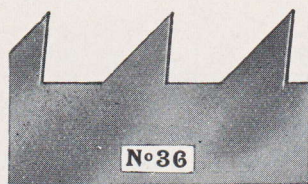

Écartements

16 $\frac{m}{m}$

18 $\frac{m}{m}$

20 $\frac{m}{m}$

Numéros

N°39

N°40

N°41

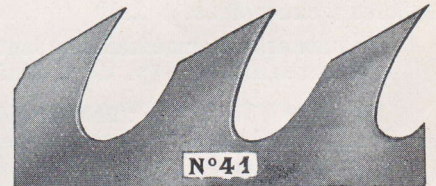
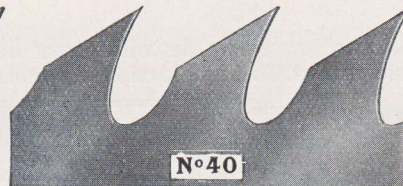

Prière de désigner la forme de denture par son numéro et l'écartement en millimètres.

GRANDES SCIES

SCIES A PRESSE OU A REFENDRE ET SCIES A PLACAGE
SCIES POUR MACHINES A PLACAGE ET A PANNEAUX

N° 21. Scie à presse ou à refendre.





N° 22. Scie à placage.



N° 23. Scie à placage et à panneaux.



Long. en centimètres .
Épais. en 1/10 de ^m/_m .
Larg. en millimètres .

100	110		120		130			140			150						
8/10	8/10		9/10		9/10			10/10			11/10						
70	80	70	80	80	90	80	90	100	90	100	110	100	110	120			
Polies, sans voie ni affûtage. Pièce : fr.																	
Éléphant 	30.30	33	»	33.30	36.30	39.60	43.40	42.90	47.10	50.60	46.30	50.70	54.50	58.40	60.90	65.30	
Croix 	25.80	28.10	28.40	30.90	31	»	33.70	33.50	36.50	40	»	39.30	43.10	46.30	51.80	53.90	56.30
Majoration éventuelle pour affûtage, fr.																	
	3 »												5.50				

L'affûtage (avec voie) n'est effectué que si la commande le précise.
Pour les prix d'autres dimensions, voir Table, pages 20-21.

DENTURES DE SCIES A REFENDRE

5 ^m/_m

6 ^m/_m

7 ^m/_m

8 ^m/_m

9 ^m/_m

10 ^m/_m



DENTURES DE SCIES A PLACAGE

10 ^m/_m

12 ^m/_m

10 ^m/_m

12 ^m/_m

14 ^m/_m

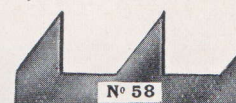
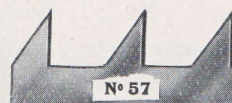
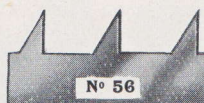

On est prié de désigner la forme des dents par le numéro et leur écartement en millimètres.

GRANDES SCIES

SCIES DE LONG, DROITES ET VENTRÉES

N° 24. Scie de long droite.



N° 25. Scie de long ventrée.



Anneau simple

N° 29.



La pièce, fr. 12.

Anneau double

N° 30.

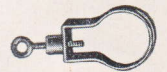

La pièce, fr. 20.

N° 26. Scie de long, façon Paris.



N° 28. Scie de long pointue.

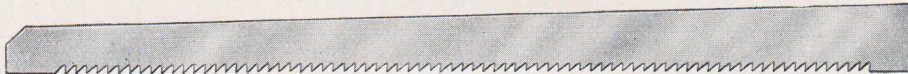

Longueurs en ^c/_m . . .

Épais. cour. en ¹/₁₀
de millimètres . . .

Larg. 70 ^m/_m, pièce fr.



— 80 ^m/_m — —

— 90 ^m/_m — —

— 100 ^m/_m — —

— 110 ^m/_m — —

— 120 ^m/_m — —

Éléphant 					Croix 				Ancre 							
130		140		150	160	130		140		150	160	130		140	150	160
11/10	12/10	13/10	14/10	15/10	12/10	13/10	14/10	15/10	13/10	14/10	15/10	16/10	13/10	14/10	15/10	16/10
Polies, sans voie ni affûtage, pièce fr.																
37.80	42.90	50.70	58.40	65 »	36.50	46.30	49.70	55.20	31.90	34.30	38.40	41 »	31.90	34.30	38.40	41 »
42.90	47.10	54.50	60.90	67.70	40 »	48.30	51.80	57.50	33.30	35.80	39.90	42.60	33.30	35.80	39.90	42.60
47.10	50.60	56.80	63.50	69.90	43 »	50.30	53.90	59.50	34.60	37.20	41.40	44.20	34.60	37.20	41.40	44.20
50.60	52.80	59.20	65.60	71.70	44.90	52.10	55.80	61 »	35.90	38.60	42.50	45.30	35.90	38.60	42.50	45.30
52.80	54.90	61.20	67.20	73.40	46.70	53.30	57.20	62.60	36.80	39.60	43.50	46.40	36.80	39.60	43.50	46.40
56.60	57.30	63 »	69 »	75.70	48.80	54.70	58.70	64.30	37.70	40.60	44.70	47.70	37.70	40.60	44.70	47.70
Majoration éventuelle pour affûtage fr.																
4.50				7.50		4.50		7.50		3 »			5.50			

L'affûtage (avec voie) n'est effectué que si la commande le précise.

Pour les prix d'autres dimensions, voir pages 20-21.

Scies de long livrées avec queue à douille et manicot, voir page 12, prix de ces accessoires.

N° 27. Scie de long, façon Paris, avec chaperons.

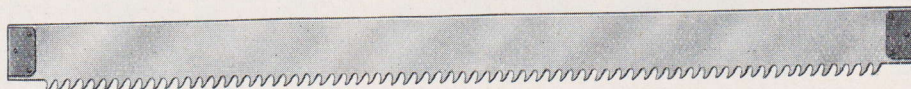

Prix du tableau ci-dessus majorés de fr. 2.60 par pièce.

GRANDES SCIES

DENTURES DE SCIES DE LONG BOIS DURS

Écartements

11 ^m/_m

14 ^m/_m

16 ^m/_m

Numéros



Écartements

14 ^m/_m

15 ^m/_m

16 ^m/_m

Numéros

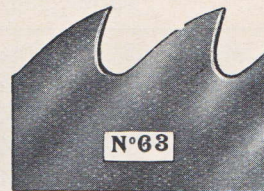

Écartements

14 ^m/_m

BOIS BLANCS
16 ^m/_m

18 ^m/_m

20 ^m/_m

Numéros



N° 31. SCIES RAQUETTES Éléphant



Largeurs en millimètres



Éléphant { Épaisseur 14/10. . . le mètre, fr.
— 16/10. . . — —

	25 et moins	30	35	40	50
14/10	14.20	15.50	17.60	20 »	22 »
16/10	16.30	17.60	20 »	22 »	24.40

Écartement 14 ^m/_m

Numéro





On est prié de désigner la forme des dents par le numéro et leur écartement en millimètres.

GRANDES SCIES

N° 32. SCIES DE SABOTIERS OU DE TRAVERS



Longueurs en c/m . . .
Épaisseurs courantes en
 $1/10$ m/m

	Éléphant 					Croix 					Ancre 				
	120	130	140	150	160	120	130	140	150	160	120	130	140	150	160
	12/10	13/10	14/10	15/10	16/10	12/10	13/10	14/10	15/10	16/10	13/10	14/10	15/10	16/10	
Polies, sans voie ni affûtage, pièce fr.															
Larg. 70 m/m la pièce .	39.60	47.10	54.50	58.40	65 »	33.70	43 »	46.30	49.70	55.20	29.40	31.90	35.80	38.40	41 »
— 80 m/m —	43.40	50.60	56.80	60.90	67.70	37 »	44.90	48.30	51.80	57.40	30.70	33.30	37.20	39.90	42.60
— 90 m/m —	46.70	52.80	59.20	63.50	69.90	39.70	46.70	50.30	53.90	59.50	31.90	34.60	38.60	41.40	44.20
— 100 m/m —	48.70	55 »	61.20	65.60	71.70	41.40	48.40	52.10	55.80	61 »	33.10	35.90	39.60	42.50	45.30
— 110 m/m —	50.80	56.80	62.70	67.20	73.40	43.10	49.50	53.30	57.20	62.60	34 »	36.80	40.60	43.50	46.40
— 120 m/m —	52.90	58.50	64.40	69 »	75.70	45 »	50.80	54.70	58.70	64.30	34.80	37.70	41.70	44.70	47.70
— 130 m/m —	57.50	63.20	69.20	74.10	80.60	49 »	54.60	58.80	63 »	68.50	37.30	40.40	44.50	47.70	50.90
Supplément éventuel pour affûtage															
	3 »		5.50			3 »		5.50			2.70		4.50		

L'affûtage (avec voie) n'est effectué que si la commande le précise.
Pour les prix d'autres dimensions, voir pages 20-21.

SCIES DE SABOTIERS A DOUILLES

La majoration pour les douilles est la même que pour les passe-partout (page 34).

Écartement

12 m/m

14 m/m

16 m/m

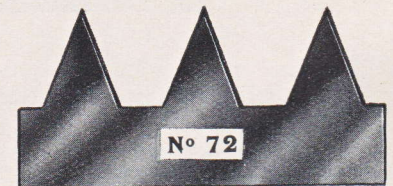

Numéros

Écartement

18 m/m

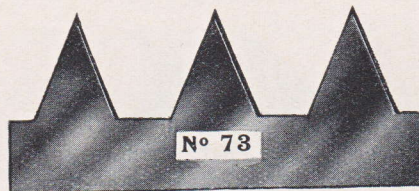

Numéros



On est prié de désigner la forme des dents par le numéro et leur écartement en millimètres.

GRANDES SCIES

N° 33. SCIES DE CHARPENTIERS



Longueurs en $\frac{c}{m}$
Épaisseurs courantes en
 $\frac{1}{10}$ de $\frac{m}{m}$

Éléphant 						Croix 						Ancre 					
100	110	120	130	140	150	100	110	120	130	140	150	100	110	120	130	140	150
10/10	11/10	12/10	13/10			10/10	11/10	12/10	13/10			10/10	11/10	12/10	13/10		
Polies, sans voie ni affûtage, pièce fr.																	
26.80	32 »	39.60	47.10	50.70	54.30	22.80	30.90	33.70	43 »	46.30	49.70	16.90	22.90	25 »	31.90	34.30	36.80
30.30	36.30	43.40	50.60	54.50	58.40	25.80	33.90	37 »	44.90	48.30	51.80	19.10	25.10	27.40	33.30	35.70	38.40
33.10	39.80	46.70	52.80	56.80	60.90	28.10	36.40	39.70	46.70	50.30	53.90	20.80	27 »	29.40	34.60	37.20	39.90
36.20	42.70	48.70	55 »	59.20	63.50	30.80	38 »	41.40	48.40	52.10	55.80	22.80	28.20	30.70	35.90	38.60	41.40
38.90	44.70	50.80	56.80	61.20	65.60	33.10	39.50	43.10	49.50	53.30	57.20	24.50	29.30	31.90	36.80	39.60	42.50
42.90	47.90	52.90	58.50	63 »	67.50	36.50	41.30	45.10	50.80	54.70	58.70	27.10	30.70	33.50	37.70	40.60	43.50
Majoration éventuelle pour affûtage, fr.																	
3 »			5.50			3 »			5.50			2.70			4.50		

Larg. $\frac{70}{m}$. la pièce
— 80 —
— 90 —
— 100 —
— 110 —
— 120 —

L'affûtage (avec voie) n'est effectué que si la commande le précise.

Pour les prix d'autres dimensions, voir pages 20-21.

Pour scies montées, voir page 49.

Écartement

7 $\frac{m}{m}$

8 $\frac{m}{m}$

9 $\frac{m}{m}$

10 $\frac{m}{m}$

Numéros



On est prié de désigner la forme des dents par le numéro et leur écartement en millimètres.



GRANDES SCIES

PASSE-PARTOUT A DOUILLES

N^o 34. Modèle ordinaire, droit à douilles rivées.



Polis, denture ordinaire, sans voie ni affûtage, prix à la pièce : fr.

Longueur en c/m (douilles non comprises)	110	120	130	140	150	160	170	180
Largeur en m/m	70	80	90	100	110	120	130	140
Épaisseur en 1/10 m/m	11/10	12/10	13/10	14/10	15/10	16/10	17/10	18/10
Éléphant 	44.80	48.80	53.70	59.70	65.60	72.70	80.90	89.50
Croix 	38.50	41.90	46.10	51.20	56.20	62.10	69.30	76.50
Ancre 	32.80	35.60	39 »	43.50	47.60	52.50	58.60	64.60

Autres dimensions : Nos tableaux donnent les prix de nos dimensions standard. — Hors de ces séries, nous appliquons le barème des pages 34 et 35, majoré de 10 %.

Denture américaine (page 33). Supplément par mètre, fr. 6.70 (ne se fait pas en qualité P. C.).

Douilles. Rivures remplacées par des boulons avec écrous ordinaires, en plus, par douille, fr. 2.40.



— Rivures remplacées par des boulons avec écrous à oreilles, en plus, par douille, fr. 2.70.

Longueur c/m	Éléphant et Croix			Ancre et P. C.		
	140 et moins	141 à 200	201 et plus	140 et moins	141 à 200	201 et plus
Affûtage (avec voie). Est effectué seulement si l'ordre le précise et se facture en plus, par pièce, fr.	4.50	7.50	11.20	3 »	5.50	7.50

N^o 35. Modèle ordinaire, ventré à douilles rivées.



Polis, denture ordinaire, sans voie ni affûtage, prix à la pièce : fr.

Longueur en c/m (douilles non comprises)	120	130	140	150	160	170	180	190	200
Largeur en m/m	90	100	110	120	130	140	150	160	170
Épaisseur en 1/10 m/m	13/10	14/10	15/10	16/10	17/10	18/10	19/10	20/10	21/10
Éléphant 	49.90	55.30	61.50	68.50	75.70	84.80	94.70	110.40	124.50
Croix 	42.80	47.40	52.70	58.60	64.90	72.60	80.80	92.40	104.10
Ancre 	36.40	40.20	44.70	49.60	54.80	61.30	68.20	77.90	87.70
P Δ C	29.90	33.10	36.80	40.60	44.70	50.10	55.60	63,50	71.30

Affûtage. — Voir plus haut.

GRANDES SCIES

N° 38. MANCHE POUR PASSE-PARTOUT A DOUILLES ORDINAIRES



La pièce : fr. 3.

DENTURES ORDINAIRES DE PASSE-PARTOUT

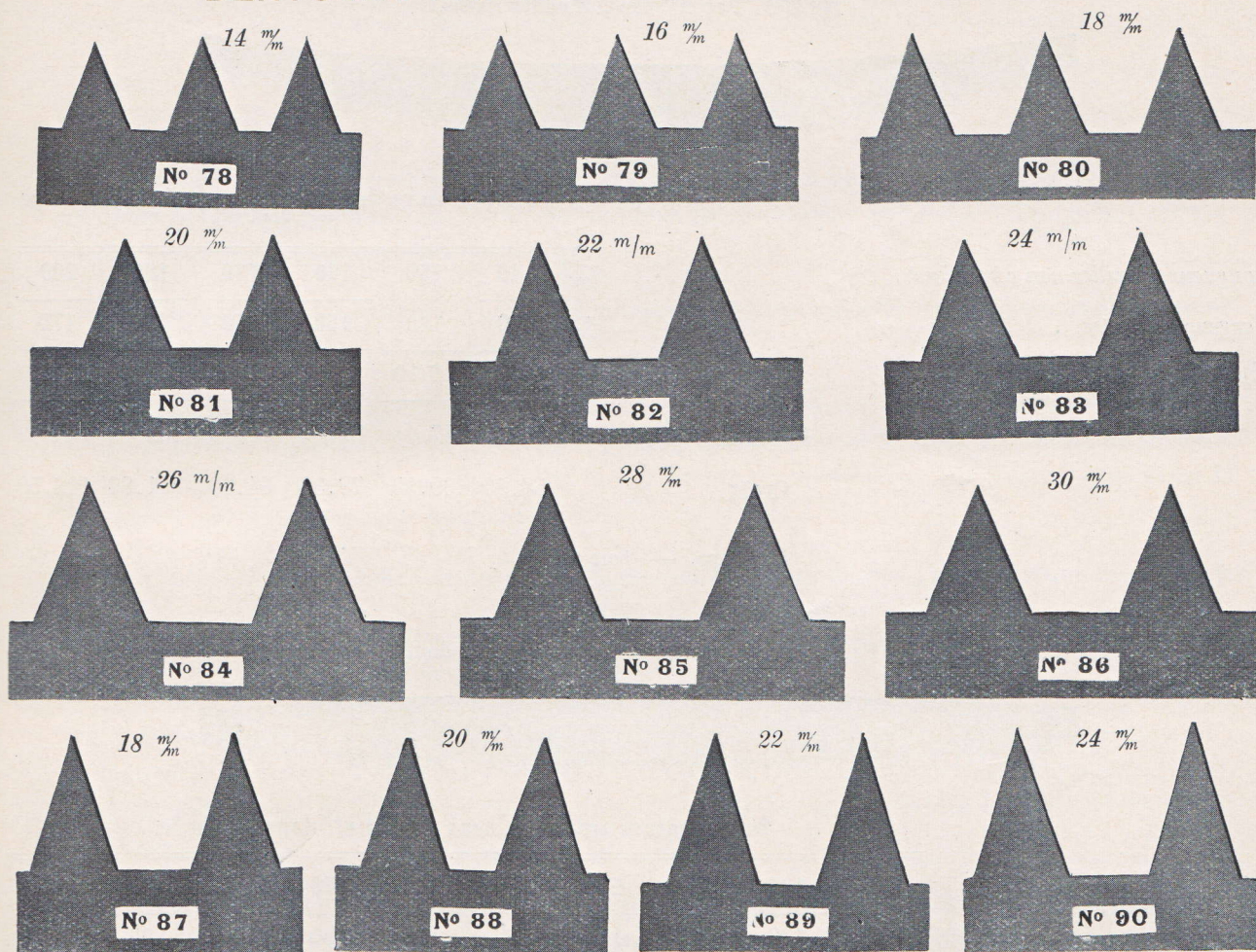

DENTS DE LOUP POUR PASSE-PARTOUT

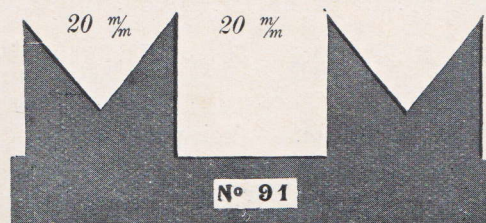

Dentures américaines, voir page 33.

Prière de désigner les dentures par leur numéro et leur écartement en millimètres.

GRANDES SCIES

PASSE-PARTOUT A DOUILLES

N° 36. Façon Saxe à douilles rivées.



Polis, denture ordinaire, sans voie ni affûtage, pièce fr.

Longueur (douilles non comprises) c/m
 Largeur au ventre m/m
 Épaisseur en 1/10 de m/m

140	150	160	170	180	200
130	140	150	150	160	170
14/10	15/10	16/10	17/10	18/10	20/10
65 »	77 »	87 »	94 »	102 »	125 »
58.50	69.30	78.30	84.60	91.80	112.50

Éléphant 

Croix 

Affûtage. — Voir page 34.

N° 37. Façon anglaise, ventré des deux côtés, à douilles rivées.



Polis, denture ordinaire, sans voie ni affûtage, pièce fr.

Longueur c/m
 (douilles non comprises)
 Largeur m/m
 Épaisseur en 1/10 de m/m

110	120	130	140	150	160	170	180	190	200
120	130	140	150	160	170	180	190	200	210
16/10	18/10	18/10	20/10	20/10	20/10	20/10	20/10	20/10	20/10
51.50	59.10	65.40	77.20	87.90	97.40	108.10	118.60	130.10	141.60
44.20	50.70	56.10	66 »	73.70	81.60	90.60	99.20	108.80	118.20

Éléphant 

Croix 

Affûtage. — Voir page 34.

Dentures. — Voir page précédente.

La longueur des passe-partouts se mesure d'une extrémité à l'autre de la lame sans tenir compte des douilles.

GRANDES SCIES

NOTRE PASSE-PARTOUT N° 42

Les résultats obtenus par l'emploi de nos passe-partout à dos aminci et denture dite américaine lorsque ceux-ci sont convenablement préparés et entretenus, sont en tous points remarquables.

Les dentures les plus généralement demandées sont nos n° 99 pour bois tendre, n° 100 pour bois dur.

Comme l'indique le dessin page 33, dans chacune de ces dentures, il y a deux sortes de dents : les dents coupantes, ou traçantes, groupées par deux (n° 99) ou par quatre (n° 100), chaque groupe séparé par une dent dégorgeante ou dent-rabot.

Les dents traçantes, comme leur nom l'indique, entaillent dans le bois la portion de matière qu'enlèvera la dent dégorgeante qui les suit.

Du travail conjugué de ces deux séries de dents, il résulte une coupe nette, sans arrachement, et une avance du sciage bien plus rapide qu'avec les passe-partout ordinaires. La dureté de la lame est, du reste, prévue très accentuée afin de lui maintenir son mordant et son avance sans avoir à procéder à des affûtages trop fréquents.

L'affûtage demande à être exécuté très soigneusement. Nous tenons à la disposition des usagers intéressés une petite notice à ce sujet qui peut leur être d'une certaine utilité.

Il se fait toujours après l'avoyage des dents coupantes.

Celles-ci sont affûtées en biseau, l'une d'un côté, la suivante de l'autre, alors que le sommet de la dent-rabot est carré. Toutes les dents coupantes doivent être maintenues sur une même ligne; les dents-rabots sont de 7 à 12/10, suivant la dureté du bois, un peu moins hautes que les dents coupantes.

Aux dents coupantes, il faut donner un peu de voie, mais seulement à leur sommet (sur une hauteur d'environ 3 mm.); la largeur de la voie sera normalement celle de l'épaisseur des dents à leur base, multipliée par 1,3 à 1,6 selon la dureté du bois. Par exemple, pour un passe-partout ayant une épaisseur aux dents de 20/10, il convient d'obtenir une largeur de voie, ou cheminement, de $20/10 \times 1,3 = 26/10$ à $20/10 \times 1,6 = 32/10$.



Les dents-rabots ne s'avoient pas, mais leur rendement est meilleur si l'on écrase légèrement la pointe des deux branches du V que forment ces dents.

Il existe des appareils servant de guide pour l'avoyage et l'affûtage des dentures américaines : bien qu'un peu chers, ils sont d'une aide incontestable pour un bon conditionnement de ces dentures.

GRANDES SCIES

N° 41. PASSE-PARTOUT AMÉRICAIN, D'ÉPAISSEUR UNIFORME
livré avec manches à douilles démontables et affûté



Longueurs en c/m	110	120	130	140	150	160	170	180	190	200	225	250
Largeurs en m/m	130	140	140	150	160	170	170	180	190	200	200	240
Épais. en 1/10 m/m	13/10	14/10	14/10	15/10	16/10	17/10	18/10	19/10	20/10	21/10	22/10	24/10
Éléphant 	75.10	82.10	87.10	95 »	107.90	119.20	128.10	141.70	156.60	172.30	198.70	254.30
Croix 	68 »	74.10	78.40	85 »	95.50	105.30	112.50	123.70	136.10	149.30	172.10	218.30
Ancre 	60.10	65.10	68.80	74.60	83.30	91.10	97.40	107.30	117.90	128.90	147.30	186.10

Autres dimensions : Prix du barème, pages 34 et 35, majorés de 10 %, auxquels il convient d'ajouter, comme indiqué, les majorations correspondant à la denture américaine, l'affûtage, la différence de prix entre douilles rivées et douilles démontables.

Ce passe-partout peut être équipé avec douilles ordinaires rivées ou boulonnées (Voir leur prix, page 34).

N° 42. PASSE-PARTOUT AMÉRICAIN, AMINCI AU DOS
livré avec manches à douilles démontables et affûté



La pièce :

Longueur en c/m	120	130	140	150	160	180	200	225
Largeur du ventre en m/m	140	140	150	160	170	180	200	200
Épaisseurs en 1/10 { Côté dos, au milieu de la long. de m/m { Aux dents	10	10	10	10	10	11	12	13
	20	20	20	21	22	22	23	24
Éléphant 	96 »	108.50	122.60	138.50	163 »	210 »	260 »	291 »
Pour chaque 1/10 plus mince du dos	3.20	3.50	4.30	4.80	5.90	7.50	9.80	10.90

En passe-partout aminci au dos, nous ne livrons que les dimensions de séries ci-dessus.

MANCHES A DOUILLES DÉMONTABLES

N° 43. La paire, fr. 17.60.

N° 44. La paire, fr. 17.60.





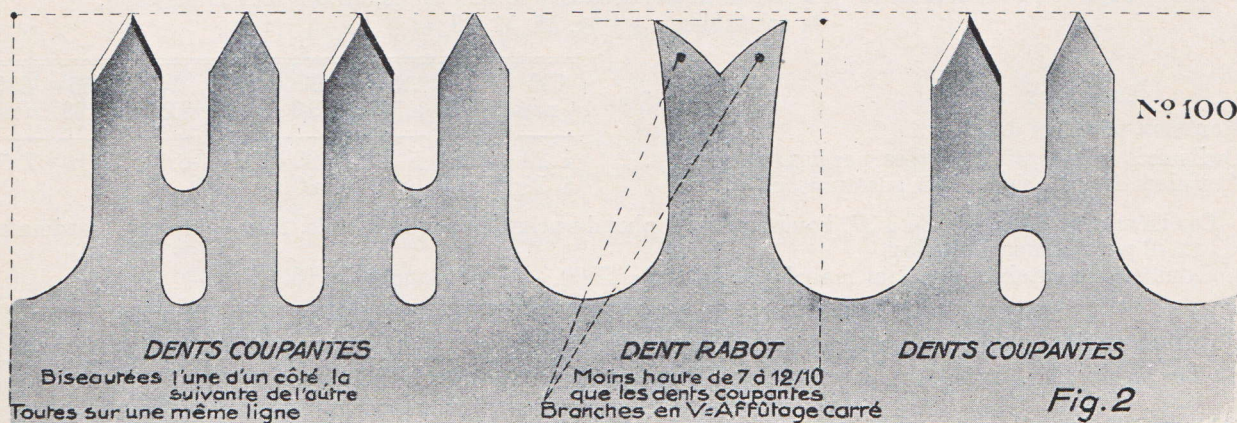
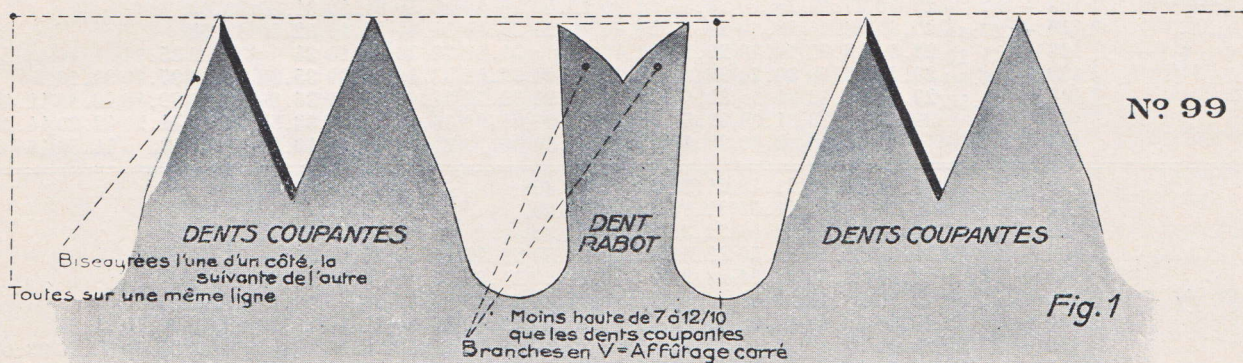
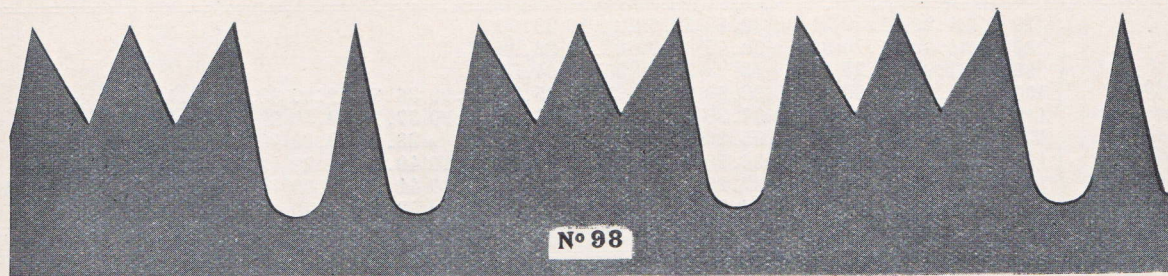
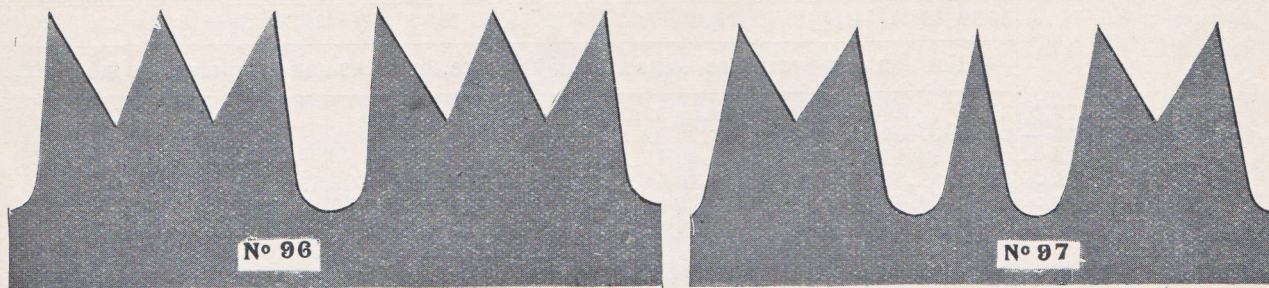

Douilles seules, sans manches, la paire, 10.50.

DENTURES AMÉRICAINES POUR PASSE-PARTOUT



BARÈME DES PASSE-PARTOUTS

La longueur des passe-partouts se mesure d'une extrémité à l'autre de la lame sans tenir compte des douilles.

Épaisseurs		12/10	13/10	14/10	15/10	16/10	17/10	18/10	19/10	20/10	21/10	22/10	23/10	24/10	25/10	26/10	
Polis, denture ordinaire, sans voie ni affûtage, douilles non comprises, le mètre fr. :																	
Largeurs	70 ^{m/m}	36.90	7.20	37.60	38 »	38.50	39.10	39.70									
	80	37.20	37.50	37.90	38.40	38.90	39.50	40.10									
	90	37.80	38.10	38.50	39 »	39.60	40.20	40.80									
	Éléphant 	100	38.40	38.80	39.30	39.80	40.40	41 »	41.70	42.50	43.30	44.20	45.20	46.20			
		110	39.10	39.60	40.10	40.60	41.30	42 »	42.80	43.70	44.60	45.60	46.60	47.80			
		120	39.90	40.40	41.10	41.80	42.50	43.20	44 »	44.90	45.90	47 »	48.30	49.60	51 »		
		130	40.80	41.50	42.20	42.90	43.60	44.40	45.30	46.30	47.50	48.70	50.10	51.60	53.10	54.70	
		140	41.90	42.60	43.30	44 »	44.80	45.70	46.70	47.90	49.20	50.70	52.30	53.80	55.40	57.20	59 »
150		43.80	44.60	45.40	46.30	47.30	48.40	49.60	51.30	53 »	54.70	56 »	57.90	59.80	61.70		
160			46.70	47.50	48.50	50.10	51.70	53.30	55 »	56.80	58.60	60.50	62.40	64.30	66.20		
Croix 	70 ^{m/m}	31.20	31.50	31.80	32.10	32.60	33.10	33.60									
	80	31.40	31.70	32 »	32.40	32.90	33.40	33.90									
	90	31.90	32.20	32.60	33 »	33.50	34 »	34.50									
	100	32.40	32.80	33.20	33.60	34.10	34.70	35.30	35.90	36.60	37.30	38.20	39.10				
	110	33 »	33.40	33.80	34.30	34.90	35.50	36.20	36.90	37.70	38.50	39.40	40.40				
	120	33.70	34.20	34.70	35.20	35.90	36.60	37.30	38 »	38.80	39.80	40.80	41.90				
	130	34.50	35 »	35.60	36.20	36.90	37.60	38.30	39.10	40.10	41.20	42.40	43.60	44.90	46.60		
	140	35.40	36 »	36.60	37.20	37.90	38.60	39.50	40.40	41.50	42.80	44.20	45.60	47.10	48.80	50.50	
150		37 »	37.60	38.20	38.90	39.70	40.70	41.90	43.30	44.70	46.20	47.70	49.30	51 »	52.70		
160			38.60	39.30	40.20	41.40	42.70	44.10	45.50	46.90	48.40	49.90	51.50	53.20	54.90		
Ancre 	70 ^{m/m}	26 »	26.20	26.40	26.70	27.10	27.50	27.90									
	80	26.20	26.40	26.70	27 »	27.40	27.80	28.20									
	90	26.60	26.80	27.10	27.50	27.90	28.30	28.70									
	100	27 »	27.30	27.70	28.10	28.50	28.90	29.40	29.90	30.50	31.10	31.80	32.60				
	110	27.50	27.80	28.20	28.60	29.10	29.60	30.20	30.80	31.40	32.10	32.80	33.70				
	120	28.10	28.50	28.90	29.40	29.90	30.40	31 »	31.60	32.30	33.10	34 »	34.90	35.90			
	130	28.80	29.20	29.70	30.20	30.70	31.30	31.90	32.60	33.40	34.30	35.30	36.40	37.60	39.10		
	140	29.50	29.90	30.40	31 »	31.60	32.20	32.90	33.70	34.60	35.60	36.80	38.10	39.40	40.90	42.40	
150		30.80	31.30	31.90	32.50	33.10	33.90	34.90	36.10	37.30	38.50	39.80	41.20	42.70	44.20		
160			32.30	32.80	33.40	34.40	35.50	36.70	37.90	39.10	40.30	41.60	43 »	44.50	46 »		
P  C	70 ^{m/m}	20.80	21 »	21.10	21.40	21.70	22 »	22.30									
	80	21 »	21.10	21.40	21.60	21.90	22.20	22.60									
	90	21.30	21.40	21.70	22 »	22.30	22.60	23 »									
	100	21.60	21.80	22.20	22.50	22.80	23.10	23.50	23.90	24.40	24.90	25.40	26.10				
	110	22 »	22.20	22.60	22.90	23.30	23.70	24.20	24.60	25.10	25.70	26.20	27 »				
	120	22.50	22.80	23.10	23.50	23.90	24.30	24.80	25.30	25.80	26.50	27.20	27.90	28.70			
	130	23 »	23.40	23.80	24.20	24.60	25 »	25.50	26.10	26.70	27.40	28.20	29.10	30.10	31.30		
	140	23.60	23.90	24.30	24.80	25.30	25.80	26.30	27 »	27.70	28.50	29.40	30.50	31.50	32.70	33.90	
150		24.60	25 »	25.50	26 »	26.50	27.10	27.90	28.90	29.80	30.80	31.80	33 »	34.20	35.40		
160			25.80	26.20	26.70	27.50	28.40	29.40	30.30	31.30	32.20	33.30	34.40	35.60	36.80		
170					27.80	28.60	29.60	30.60	31.70	32.70	33.80	34.80	35.80	37 »	38.20		

Majorer ce barème de 10 % pour les dimensions autres que celles, de fabrication normale, de nos tableaux nos 34, 35, 36, 37, 41

Longueurs c/m	130 et moins	135 à 160	165 à 185	190 à 210	215 à 235	240 à 260	265 à 285	290 et plus
Ordinaires Nos 34, 35, 36, rivées, par passepartout	4.20	4.70	5.40	5.90	6.10	6.70	7.10	7.50
Anglaises Nos 37, rivées, par passepartout	4.70	5.40	6.10	6.60				



Ces mêmes douilles, Nos 34 à 37, boulonnées, en plus du prix de chaque douille, 2.40 pour écrous ordinaires, 2.70 pour écrous à oreilles.
Douilles démontables avec leur manche, la paire, fr. 17.60. — Sans manche, fr. 10.50.

Majoration d'affûtage : Longueurs c/m	Éléphant et Croix			Ancre et P. C.		
	140 et moins	141 à 200	201 et plus	140 et moins	141 à 200	201 et plus
Avec voie, par pièce fr.	4.50	7.50	11.20	3 »	5.50	7.50

Bleuissement et jaunissement. Voir page 9.

BARÈME DES PASSE-PARTOUTS (SUITE)

La longueur des passe-partouts se mesure d'une extrémité à l'autre de la lame sans tenir compte des douilles.

Épaisseurs		16/10	17/10	18/10	19/10	20/10	21/10	22/10	23/10	24/10	25/10	26/10	27/10	28/10	29/10	30/10	
Polis, denture ordinaire, sans voie ni affûtage, douilles non comprises. le mètre fr. :																	
Largeurs	170 $\frac{m}{m}$	50.40	52.10	53.90	55.70	57.50	59.30	61.20	63.10	65 »	66.80	68.70	70.70	72.80	75 »		
	180 —	52.80	54.50	56.30	58.10	60 »	61.90	63.80	65.70	67.60	69.50	71.40	73.50	75.60	77.80	80 »	
	190 —		57 »	58.80	60.70	62.50	64.40	66.30	68.30	70.20	72.20	74.20	76.30	78.40	80.60	82.80	
	Éléphant	200 —			61.40	63.20	65 »	66.90	68.80	70.80	72.80	74.90	77 »	79.10	81.20	83.40	85.60
		210 —					67.50	69.40	71.40	73.40	75.50	77.60	79.70	81.80	84 »	86.20	88.40
		220 —					70 »	71.90	74 »	76 »	78.20	80.30	82.40	84.50	86.70	89 »	91.30
		230 —					72.60	74.50	76.60	78.70	80.80	83 »	85.10	87.30	89.50	91.80	94.10
		240 —					75.20	77.20	79.30	81.40	83.50	85.80	88 »	90.10	92.40	94.60	97 »
	250 —					77.80	79.90	82 »	84.10	86.30	88.50	90.70	92.90	95.20	97.40	99.90	
Croix	170 $\frac{m}{m}$	42.10	43.40	44.70	46.10	47.60	49.10	50.70	52.30	53.80	55.40	57.10	58.80	60.50	62.20		
	180 —	44 »	45.40	46.70	48.10	49.70	51.20	52.80	54.40	56 »	57.60	59.20	61 »	62.60	64.40	66.30	
	190 —		47.40	48.70	50.10	51.70	53.30	54.90	56.50	58.10	59.80	61.40	63.20	64.90	66.70	68.50	
	200 —			50.70	52.20	53.80	55.40	57 »	58.60	60.20	62 »	63.60	65.40	67.20	69 »	70.80	
		210 —				55.80	57.40	59.10	60.80	62.40	64.20	65.90	67.70	69.50	71.30	73.10	
		220 —				57.90	59.50	61.20	62.90	64.60	66.40	68.20	70 »	71.80	73.60	75.40	
		230 —				60 »	61.70	63.40	65.10	66.80	68.60	70.40	72.20	74 »	75.90	77.80	
		240 —				62.20	63.90	65.60	67.30	69.10	70.90	72.70	74.50	76.40	78.30	80.20	
	250 —				64.40	66.10	67.90	69.70	71.50	73.30	75.10	76.90	78.70	80.60	82.70		
Ancre	170 $\frac{m}{m}$	34.80	35.80	37 »	38.30	39.60	40.90	42.20	43.50	44.80	46.20	47.70	49.10	50.50	52 »		
	180 —	36.40	37.60	38.80	40.10	41.40	42.70	44 »	45.30	46.60	47.90	49.40	50.80	52.20	53.70	55.40	
	190 —		39.50	40.70	41.90	43.20	44.50	45.80	47.10	48.40	49.80	51.20	52.60	54.10	55.60	57.20	
	200 —			42.60	43.80	45 »	46.20	47.60	48.90	50.20	51.60	53 »	54.50	56 »	57.50	59 »	
		210 —				46.80	48 »	49.40	50.70	52 »	53.50	54.90	56.40	57.90	59.40	61 »	
		220 —				48.60	49.80	51.20	52.50	53.90	55.30	56.80	58.30	59.80	61.30	62.90	
		230 —				50.40	51.60	53 »	54.40	55.80	57.20	58.70	60.20	61.70	63.20	64.80	
		240 —				52.20	53.40	54.80	56.20	57.70	59.20	60.70	62.20	63.70	65.20	66.80	
	250 —				54 »	55.20	56.70	58.20	59.70	61.20	62.70	64.20	65.70	67.20	68.80		

Majorer ce barème de 10 % pour les dimensions autres que celles, de fabrication normale, de nos tableaux N^{os} 34, 35, 36, 37, 41.

Pour obtenir le prix des passepartouts :

Ordinaires N^{os} 34 et 35. — Aux prix de base du barème, ajouter celui des douilles (p. 34), et, si l'on désire l'article affûté, la majoration correspondante.

Ces modèles se font dans les quatre qualités.

En qualités Éléphant, Croix, Ancre, peuvent recevoir une denture américaine moyennant une majoration de Fr. 6.70 par mètre.

Façon Anglaise N^o 37. — Aux prix du barème, ajouter celui des douilles spéciales à ce modèle (p. 34) et éventuellement l'affûtage.

Se fait en qualités Éléphant et Croix.

Américains égale épaisseur N^o 41 — Aux prix du barème, majorés de fr. 6.70 par mètre pour la denture, ajouter celui des douilles démontables (p. 34) et la majoration d'affûtage, toujours pratiqué pour ce modèle. Se font en qualités Éléphant, Croix, Ancre.

Peuvent être équipés avec douilles ordinaires rivées ou boulonnées.



GRANDES SCIES

N° 40. SCIES EGOINES façon américaine, dites PASSE-PARTOUTS A MAIN

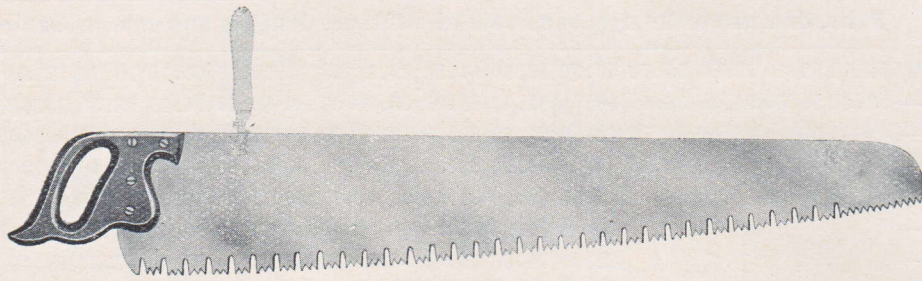
N° 40 bis.



Longueurs en centimètres

	70	75	80	90	100	110	120	130
Éléphant  Avec un manche } La pièce . . .	68 »	72.30	80.30	88.40	95.20	100.40	109.40	116.50
Croix  — — . . .	57.80	61.50	68.30	75.10	81 »	85.30	93 »	99 »

Manche supplémentaire N° 40 bis, la pièce : fr. 10.70.

DENTURES

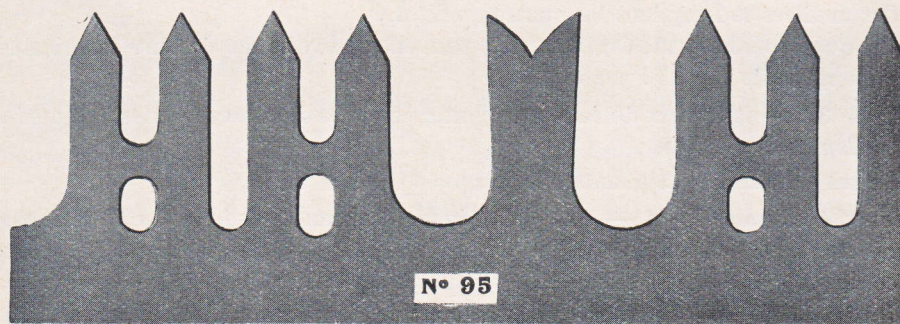
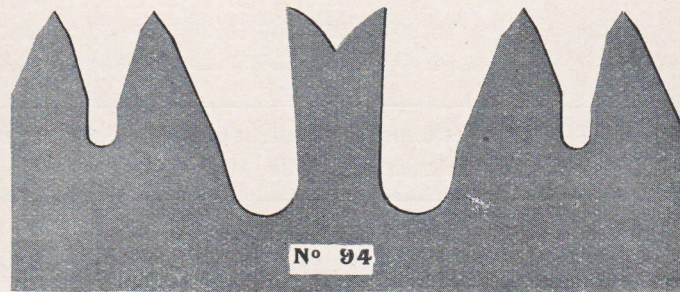
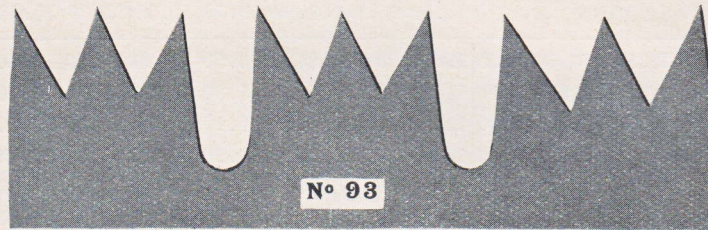

PETITES SCIES

VOIE DES PETITES SCIES

A moins d'ordre contraire, toutes les petites Scies seront livrées avec voie.

ÉPAISSEURS EXTRAORDINAIRES

Nos prix sont établis pour des épaisseurs courantes, dont les plus fortes sont indiquées ci-après. Les petites scies qui seront demandées plus épaisses feront l'objet d'une majoration de prix de 3 % par dixième de millimètre d'épaisseur en plus.

	<i>Épaisseurs max.</i>
Scies à araser	8/10
— à bûches	9/10
— à chantourner et à découper	7/10
— chaperonnées de 75 à 85 cm.	7/10
— — de 90 à 100 cm	8/10
— de charrons.	9/10
— largettes, à tenons.	8/10
— à queues, de	9/10
	50 à 80 cm.
	85 à 100 cm

DÉSIGNATION DES QUALITÉS - MARQUES - ÉTIQUETAGE

(Voir page 8.)

NOTA. — Dans l'intérêt de la rapidité des livraisons, nous recommandons l'adoption de nos dimensions courantes, choisies en vue d'un bon rendement, et que nous avons généralement en stock.



PETITES SCIES

SCIE A ARASER

N° 45. Scie à araser, type ordinaire.



Livrées normalement polies, non affûtées. Prix le cent : fr.

Long. en c/m. . .	30	35	40	45	50	55		60			65			70	75	80
Larg. en m/m . .	25	30	30	35	40	40	45	40	45	50	45	50	55	60	60	60
Éléphant 	245	280	355	455	530	575	640	620	685	750	745	805	875	1.040	1.130	1.220
Croix 	205	240	300	385	455	485	545	525	580	640	635	685	745	880	960	1.040
Ancre 	155	175	225	285	335	360	405	390	430	475	470	510	550	650	715	770

Dimensions ne figurant pas ci-dessus : appliquer le barème de la page suivante.

Majorations d'affûtage, bleuissement, jaunissement : appliquer le barème de la page suivante.

N° 46. Scie à araser à queues rivées.



N° 46. Prix ci-dessus du n° 45 majorés de fr. 90 » par 100 pièces.

SCIES LARGETTES ET A TENONS

N° 49. Scie largette, dents couchées.



N° 50. Scie largette, dents droites.



N° 51. Scie à tenons, dents couchées.



N° 52. Scie à tenons, dents droites.



Nos 49 à 52. Prix du barème page suivante.



Pour scies à araser, largettes et à tenons, voir Dentures, page 45 et Scies montées, page 51.

PETITES SCIES

BARÈME DES SCIES LARGETTES ET A TENONS

Applicable aux SCIES A ARASER ET SCIES A QUEUES de dimensions autres que celles, courantes, des tableaux.

Livrées normalement polies, non affûtées. Prix le cent : fr.

Longueurs en ^c / _m .	30	35	40	45	50	55	60	65	70	75	80	85	90	95	100	105	110	115	120	
<i>Largeurs</i>																				
Eléphant 	25 ^m / _m	245	275	305	340	375	415	455	500	525	570	605	650	690	730	770	810	850	890	930
	30 —	290	320	355	380	415	455	500	525	570	610	675	725	790	840	890	940	990	1.040	1.090
	35 —		390	425	455	500	520	555	605	650	700	750	805	870	930	990	1.050	1.110	1.170	1.230
	40 —			470	500	530	575	620	680	730	800	845	905	970	1.040	1.100	1.165	1.230	1.295	1.370
	45 —				570	600	640	685	745	800	870	930	1.000	1.060	1.140	1.210	1.280	1.350	1.420	1.490
	50 —				630	665	705	750	805	875	950	1.020	1.100	1.170	1.260	1.350	1.430	1.510	1.590	1.670
	55 —					775	820	875	950	1.030	1.110	1.210	1.280	1.390	1.480	1.570	1.660	1.750	1.840	
	60 —						910	965	1.040	1.130	1.220	1.320	1.410	1.510	1.620	1.720	1.820	1.920	2.020	
	65 —								1.085	1.160	1.250	1.330	1.440	1.550	1.650	1.760	1.870	1.980	2.090	2.220
	70 —									1.300	1.380	1.460	1.580	1.680	1.790	1.930	2.050	2.170	2.290	2.410
75 —										1.530	1.610	1.730	1.840	1.980	2.120	2.250	2.380	2.510	2.690	
80 —											1.840	1.960	2.080	2.160	2.310	2.450	2.590	2.730	2.870	
Croix 	25 ^m / _m	200	230	260	290	320	355	385	420	450	485	515	550	590	630	670	710	750	790	830
	30 —	245	275	300	325	355	385	420	450	485	520	575	615	665	715	765	815	865	915	965
	35 —	305	335	360	385	420	445	470	515	550	590	640	685	740	800	860	920	980	1.040	1.100
	40 —			385	420	455	485	525	575	620	675	720	770	825	880	935	990	1.045	1.100	1.155
	45 —			440	470	505	545	580	635	680	740	790	845	900	965	1.030	1.095	1.160	1.225	1.290
	50 —			495	525	560	600	640	685	745	800	865	930	1.000	1.070	1.150	1.220	1.290	1.360	1.430
	55 —					650	700	745	810	870	940	1.030	1.090	1.180	1.260	1.340	1.420	1.500	1.580	
	60 —						760	820	880	960	1.040	1.130	1.200	1.280	1.370	1.455	1.590	1.625	1.710	
	65 —							900	980	1.060	1.130	1.220	1.320	1.410	1.500	1.590	1.680	1.770	1.860	
	70 —								1.070	1.150	1.240	1.340	1.430	1.520	1.640	1.740	1.840	1.940	2.040	
75 —									1.300	1.380	1.470	1.560	1.680	1.800	1.910	2.020	2.130	2.240		
80 —									1.540	1.610	1.690	1.770	1.840	1.960	2.070	2.180	2.290	2.400		
Ancre 	25 ^m / _m	170	185	200	215	235	260	285	310	335	360	380	410	440	470	500	530	560	590	630
	30 —	195	210	225	240	260	285	310	335	360	385	425	455	500	540	580	620	660	700	750
	35 —		250	265	285	310	330	350	380	410	440	475	510	550	590	630	670	710	750	800
	40 —			285	310	335	360	390	425	460	500	530	570	615	660	705	750	795	840	885
	45 —				350	375	405	430	470	505	550	590	630	670	715	760	805	850	895	940
	50 —				390	415	445	475	510	550	600	640	690	740	790	840	890	940	990	1.040
	55 —					465	505	550	600	645	700	760	810	870	930	990	1.050	1.110	1.170	
	60 —						540	590	650	715	770	835	885	950	1.020	1.090	1.160	1.230	1.300	
	65 —							680	730	785	840	905	970	1.040	1.120	1.200	1.280	1.360	1.440	
	70 —								790	850	920	1.000	1.060	1.130	1.220	1.305	1.390	1.475	1.560	
75 —									910	960	1.020	1.090	1.160	1.250	1.330	1.415	1.500	1.585	1.670	
80 —										1.170	1.240	1.310	1.360	1.510	1.660	1.810	1.960	2.110		

Majorations pour scies :

En plus, par 100 pièces... fr.

Affûtées		Jaunies ou bleuies	Jaunies dents bleuies	A queues naturelles ou rivées
80 ^c / _m et moins	81 ^c / _m et plus			
95 »	115 »	25 »	35 »	90 »

Pour Scies montées, voir page 51. Tableau des dentures, voir page 45.

PETITES SCIES

SCIES A QUEUES



N° 53. Scies à queues rivées.



N° 55. Scies à queues naturelles.



Livrées normalement polies, non affûtées. Prix avec queues naturelles ou rivées, le cent : fr.

Long. en c/m	Éléphant 						Croix 						Ancre 					
	65	70	75	80	85	90	65	70	75	80	85	90	65	70	75	80	85	90
Larg. : 25 ^m / _m	590	615	660	695	740	780	510	540	575	605	640	680	400	425	450	470	500	530
30 —	615	660	700	765	815	880	540	575	610	665	705	755	425	450	475	515	545	590
35 —	695	740	790	840	895	960	605	640	680	730	775	830	470	500	530	565	600	640
40 —	770	820	890	935	995	1.060	665	710	765	810	860	915	515	550	590	620	660	705
45 —	835	890	960	1.020	1.090	1.150	725	770	830	880	935	990	560	595	640	680	720	760
50 —	895	965	1.040	1.110	1.190	1.260	775	835	890	955	1.020	1.090	600	640	690	730	780	830
55 —	965	1.040	1.120	1.200	1.300	1.370	835	900	960	1.030	1.120	1.180	640	690	735	790	850	900
60 —		1.130	1.220	1.310	1.410	1.500		970	1.050	1.130	1.220	1.290		740	805	860	925	975
65 —			1.340	1.420	1.530	1.640			1.150	1.220	1.310	1.410			875	930	995	1.060
70 —				1.550	1.670	1.770				1.330	1.430	1.520				1.010	1.090	1.150
75 —					1.820	1.930					1.560	1.650					1.180	1.250

Pour des dimensions autres que celles ci-dessus, se reporter au barème de la page 39, en tenant compte de la majoration pour les queues.

Majorations pour scies :

En plus, par 100 pièces . . fr.

Affûtées		Jaunies ou bleuies	Jaunies dents bleuies
80 % et moins	81 % et plus		
95 »	115 »	25 »	35 »

Pour Scies montées, voir page 53.



Tableau des dentures, voir page 45.

PETITES SCIES

SCIES A CHANTOURNER

N° 56. Scie à chantourner ordinaire.

Livrées normalement polies, non affûtées. Prix le cent : fr.

Long. en c/m. . . .	25	30	35	40	45	50	55	60	65	70	75	80	85	90	95	100	105	110
Éléphant 																		
Larg . 3 à 14 ^{m/m}	132	180	200	220	230	245	275	300	305	330	360	380	415	445	470	500	535	565
— 15 à 20		245	265	280	300	330	360	380	415	455	500	525	570	605	640	680	715	755
Croix 																		
Larg . 3 à 14 ^{m/m}	112	155	165	185	200	210	230	255	260	280	305	325	355	380	400	425	445	470
— 15 à 20		205	225	240	255	280	305	325	355	385	420	450	485	515	545	575	610	640
Anere 																		
Larg . 3 à 14 ^{m/m}		115	125	140	145	155	170	190	200	210	225	240	260	280	300	320	340	360
— 15 à 20	106	155	165	175	190	205	225	240	260	285	310	335	360	380	405	430	455	480

Majorations pour scies . . .	Affûtées		Jaunies ou bleuies	Jaunies dents bleuies
	80 cm. et moins	81 cm. et plus		
Le cent fr.	95 »	115 »	25 »	35 »

N° 57. Scie à chantourner, à queues naturelles.

N° 58. Scie à chantourner, à queues rivées.

Nos 57 et 58. — Prix du N° 56, majorés de Fr. 90 » par 100 pièces.

N° 60. Scie à chantourner à dépendre (sans crochet).



N° 60. — Prix du N° 56, majorés de Fr. 50 » par 100 pièces.

Crochets de scies à dépendre, voir page 47.

Pour Scies montées, voir page 50 et Dentures, page 45.

N° 61. SCIES A DÉCOUPER

N° 124. SCIES A MARQUETERIE

Longueurs en centimètres . . .	Scies à découper (larg. 3 à 7 ^{m/m})					Scies à marqueterie				
	14-16	18	20	25	30	12	13	14	15	16
Éléphant  le cent. . .	150	155	165	170	180	28	30	32	34	38
Croix  —	125	135	140	145	155					

Les scies à découper en rouleau se facturent au tarif des scies-rubans.

PETITES SCIES

SCIES A BUCHES (Jaunes, Dents bleues, Affûtées)

N° 62. Scie à bûches denture ordinaire.



N° 63. Scie à bûches, dents écartées.



N° 64. Scie à bûches, façon allemande.



Nos 62 à 64. — Prix du barème ci-contre.

N° 65. Scie à bûches à queues rivées.



N° 65. — Prix du barème ci-contre, majorés de Fr. 90 » par 100 pièces.

N° 67. Scie à bûches ventrée.



N° 67. — Prix du barème ci-contre.



Pour Scies montées, voir pages 54 à 56.

Pour denture, voir page 45.

PETITES SCIES

BARÈME DES SCIES A BUCHES affûtées

Le cent : frs

Long. en ^c / _m		55	60	65	70	75	80	85	90	95	100	105	110
	<i>Larg.</i>												
Éléphant  Jaunes ou Jaunes dents bleues	40 ^m / _m	650	690	740	770	810	850	930	1.020				
	45 ^m / _m	690	740	770	810	850	930	1.020	1.060	1.150	1.230	1.320	1.400
	50 ^m / _m	730	770	810	850	930	1.020	1.060	1.150	1.230	1.320	1.400	1.490
	55 ^m / _m		810	850	930	1.020	1.060	1.150	1.230	1.320	1.400	1.490	1.610
	60 ^m / _m		850	930	1.020	1.060	1.150	1.230	1.320	1.400	1.490	1.610	1.740
	65 ^m / _m				1.060	1.150	1.230	1.320	1.400	1.490	1.610	1.740	1.870
	70 ^m / _m					1.230	1.320	1.400	1.490	1.610	1.740	1.870	2.040
	75 ^m / _m					1.320	1.400	1.490	1.610	1.740	1.870	2.040	2.210
	80 ^m / _m					1.400	1.490	1.610	1.740	1.870	2.040	2.210	2.380
	90 ^m / _m								1.870	2.040	2.210	2.380	2.550
Croix  Jaunes ou Jaunes dents bleues.	40 ^m / _m	565	595	625	655	690	720	790	865	900			
	45 ^m / _m	595	625	655	690	720	790	865	900	975	1.040	1.120	1.190
	50 ^m / _m	625	655	690	720	790	865	900	975	1.040	1.120	1.190	1.270
	55 ^m / _m		690	720	790	865	900	975	1.040	1.120	1.190	1.270	1.370
	60 ^m / _m		720	790	865	900	975	1.040	1.120	1.190	1.270	1.370	1.480
	65 ^m / _m				900	975	1.040	1.120	1.190	1.270	1.370	1.480	1.590
	70 ^m / _m					1.040	1.120	1.190	1.270	1.370	1.480	1.590	1.730
	75 ^m / _m					1.120	1.190	1.270	1.370	1.480	1.590	1.730	1.880
	80 ^m / _m						1.270	1.370	1.480	1.590	1.730	1.880	2.020
	90 ^m / _m								1.590	1.730	1.880	2.020	2.160
Ancre  Jaunes dents bleues.	40 ^m / _m	395	425	455	485	510	535	585	640	665			
	45 ^m / _m	425	455	485	510	535	585	640	665	720	770	830	880
	50 ^m / _m	455	485	510	535	585	640	665	720	770	830	880	935
	55 ^m / _m		510	535	585	640	665	720	770	830	880	935	1.010
	60 ^m / _m		535	585	640	665	720	770	830	880	935	1.010	1.100
	65 ^m / _m				665	720	770	830	880	935	1.010	1.100	1.180
	70 ^m / _m					770	830	880	935	1.010	1.100	1.180	1.280
	75 ^m / _m					830	880	935	1.010	1.100	1.180	1.280	1.390
	80 ^m / _m					880	935	1.010	1.100	1.180	1.280	1.390	1.500
	90 ^m / _m								1.180	1.280	1.390	1.500	1.610
95 ^m / _m										1.500	1.610	1.720	

Pour denture américaine nos 127 à 129, majoration de 10 % sur les prix ci-dessus.

PETITES SCIES

SCIES CHAPERONNÉES (Bleues, affûtées)

N^o 68. Petite scie chaperonnée (1 mètre et moins).



N^o 69. Scie chaperonnée à queues rivées.



Avec chaperons ou queues rivées. Le cent : frs.

Longueurs en c/m

Éléphant



Larg.

40 m/m
45 m/m
50 m/m
55 m/m

Croix



40 m/m
45 m/m
50 m/m
55 m/m

Ancre



40 m/m
45 m/m
50 m/m
55 m/m

	65/70	75	80	85	90	95	100
40 m/m	770 »	850 »	930 »	1.020 »	1.060 »	1.150 »	1.230 »
45 m/m	850 »	930 »	1.020 »	1.060 »	1.150 »	1.230 »	1.310 »
50 m/m	930 »	1.020 »	1.060 »	1.150 »	1.230 »	1.310 »	1.400 »
55 m/m			1.150 »	1.230 »	1.310 »	1.400 »	1.490 »
40 m/m	655 »	720 »	790 »	865 »	900 »	975 »	1.040 »
45 m/m	720 »	790 »	865 »	900 »	975 »	1.040 »	1.120 »
50 m/m	790 »	865 »	900 »	975 »	1.040 »	1.120 »	1.190 »
55 m/m		900 »	975 »	1.040 »	1.120 »	1.190 »	1.270 »
40 m/m	485 »	530 »	585 »	640 »	665 »	720 »	770 »
45 m/m	530 »	585 »	640 »	665 »	720 »	770 »	830 »
50 m/m	585 »	640 »	665 »	720 »	770 »	830 »	880 »
55 m/m		665 »	720 »	770 »	830 »	880 »	935 »

Sans chaperons ni queues, réduction par 100 pièces, Fr. 80 ».

N^o 71. Grande scie chaperonnée (plus de 1 mètre).

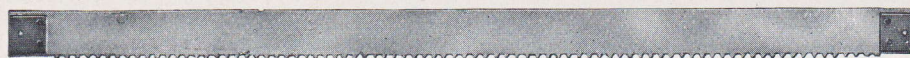

La pièce : frs.

Larg. en m/m	Éléphant					Croix					Ancre				
	55	60		70	80	55	60		70	80	55	60		70	80
Épaisseurs.	8-9/10	8/10	10/10	11/10	12/10	8-9/10	8/10	10/10	11/10	12/10	8-9/10	8/10	10/10	11/10	12/10
Long.															
105 c/m	17 »	19.70	21.30	25.30	28 »	14.70	17.10	18.10	21.40	23.80	11.20	12.80	13.40	16.10	18 »
110 c/m	17.70	20.60	22.40	26.40	29.30	15.30	17.80	19 »	22.30	24.90	11.60	13.30	14.10	16.80	18.70
120 c/m	19.10	22.20	24 »	28.40	31.70	16.50	19.20	20.40	24.10	26.90	12.50	14.30	15.10	17.90	20.20
130 c/m		23.90	25.90	30.70	34.20		20.70	22 »	26.10	29 »		15.30	16.20	19.30	21.70
140 c/m		25.60	27.70	33.10	36.60		22.10	23.50	28.10	31 »		16.30	17.30	20.80	23.20
150 c/m				35.20	39.10			25 »	29.70	33.20			18.30	22.10	24.60
160 c/m				37.70	41.60			26.50	31.50	35.20			10.40	23.40	26.20

Sans chaperons, réduction par pièce, Fr. : 2.20.

Pour scies montées, voir pages 54-55, et dentures, page 45.

PETITES SCIES

TABLEAU DES DENTURES

DENTURES COUCHÉES pour scies à araser, largettes et à tenons, à queues, à chantourner, à découper ou à repercer, scies emmanchées.

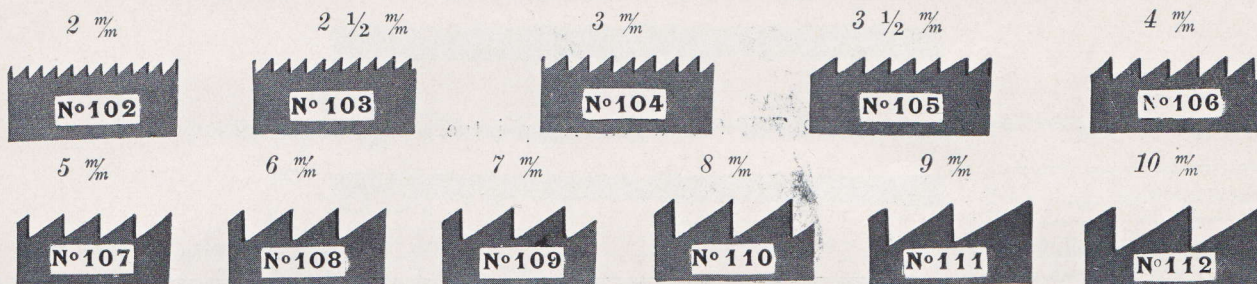

DENTURES DROITES pour scies à bûches & petites scies chaperonnées.

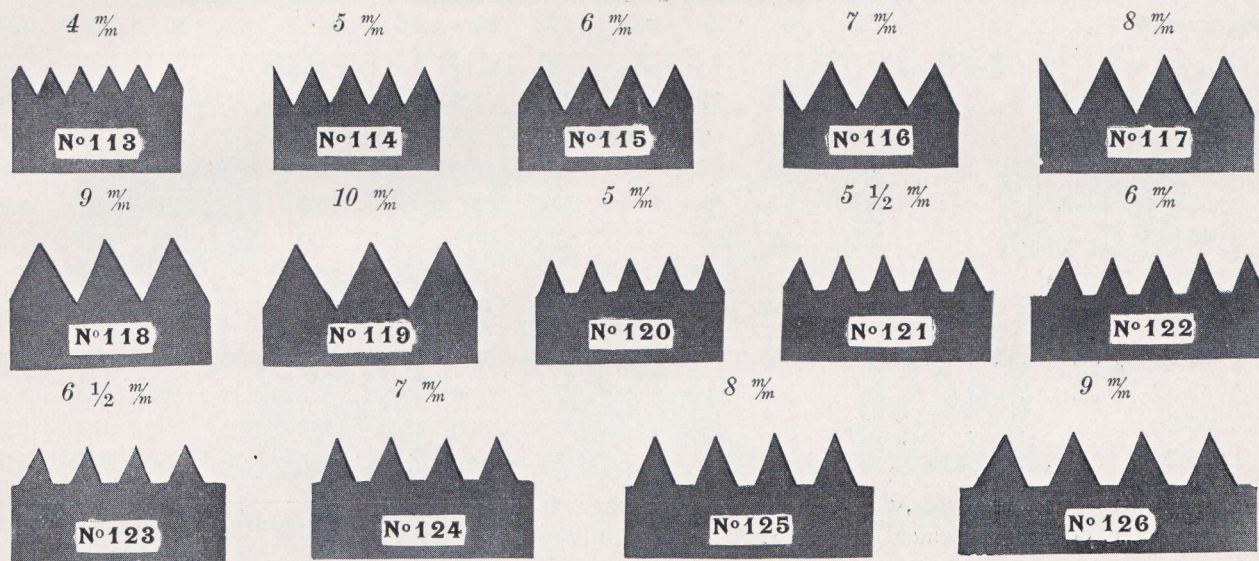

DENTURES AMÉRICAINES pour scies à bûches, scies égoïnes.



DENTURES pour scies chaperonnées de $105 \frac{m}{m}$ de longueur et au-dessus.

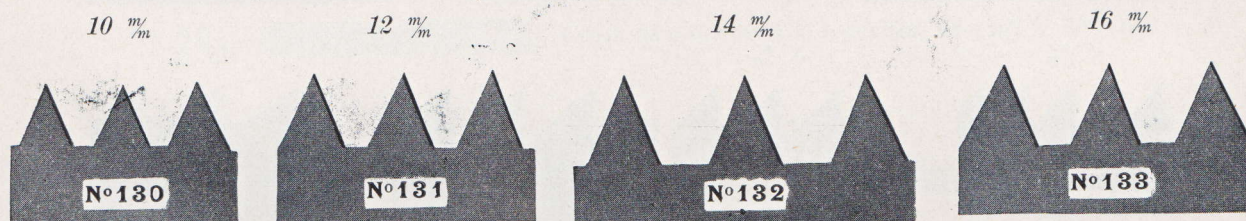

NOTA. — On est prié de désigner la forme des dents par le numéro et leur écartement en millimètres.

PETITES SCIES

SCIES DE CHARRONS



N° 72. Scie de charron, égale largeur.



N° 73. Scie de charron pointue.



Prix le cent : fr.

	Éléphant 				Croix 				Ancre 				
	75	80	85	90	75	80	85	90	75	80	85	90	
<i>Longueurs en c/m</i>													
<i>Largeurs :</i>													
<i>D'égale largeur</i>	20 ^{m/m} et moins	610	655	700	750	520	555	595	640	385	410	435	470
	25 —	705	750	800	845	600	640	680	720	445	475	500	535
	30 —	800	845	900	945	680	720	765	805	500	535	570	590
	35 —	900	945	990	1.040	765	805	840	880	570	590	620	650
	40 —	980	1.040	1.090	1.130	835	880	920	960	620	650	685	710
	45 —	1.100	1.130	1.180	1.220	930	960	1.000	1.040	690	710	735	770
50 —	1.210	1.230	1.280	1.320	1.025	1.040	1.090	1.200	765	785	805	835	
<i>Pointues</i>	35-25 ^{m/m}	800	845	900	945	680	720	765	805	500	535	570	590
	35-30	850	890	945	990	720	760	800	840	535	565	590	620
	40-30	900	945	990	1.040	765	805	840	880	570	590	620	650
	40-35	980	1.040	1.090	1.130	835	880	920	960	620	650	685	710

Montées avec queues rivées, elles se paient en plus par 100 pièces Fr. 90 ».

L'affûtage, effectué seulement sur demande, se facture en plus par 100 pièces Fr. 170 ».

DENTURES DE SCIES DE CHARRONS

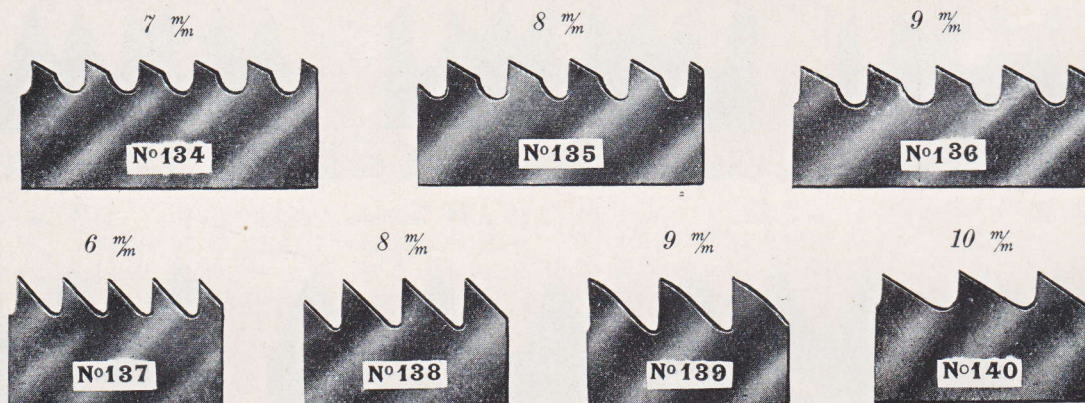

NOTA. — On est prié de désigner la forme des dents par le numéro et leur écartement en millimètres.

PETITES SCIES

N° 75. SCIES POUR TAILLEURS DE PIERRES, dites scies chemin de fer et scies pour féculerie



Qualité **Croix**  de 25 à 30 $\frac{m}{m}$ de largeur et 10/10 de millimètre d'épaisseur.

	En long. fixes	
	Polies ou bleuies	Noires
Le mètre fr.	5.10	4.10

	En long. indéterminées	
	Polies ou bleuies	Noires
Le kilog fr.	17.50	15 »

DENTURES DE SCIES CHEMINS DE FER

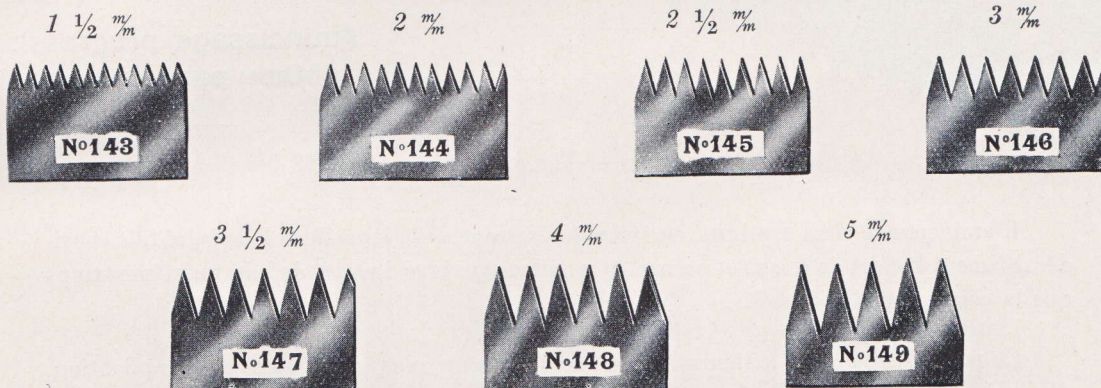

NOTA. — On est prié de désigner la forme des dents par le numéro et leur écartement en millimètres.

CHAPERONS DE SCIES

Largeurs en millimètres	10	15	20	25	30	35	40	45	50
Ordinaire à vis									
N° 78. Le cent.	90	95	100	110	120	130	140	150	160



N° 80.  Crochets pour Scies à dépendre. Le cent fr. 45 ».

TOURILLONS DE SCIES



N° 81. Façon ordinaire . . Le cent fr. 140 » N° 82. Tête à la Romaine . . Le cent fr. 220 »

SCIES A DOS AMINCI

à denture progressive

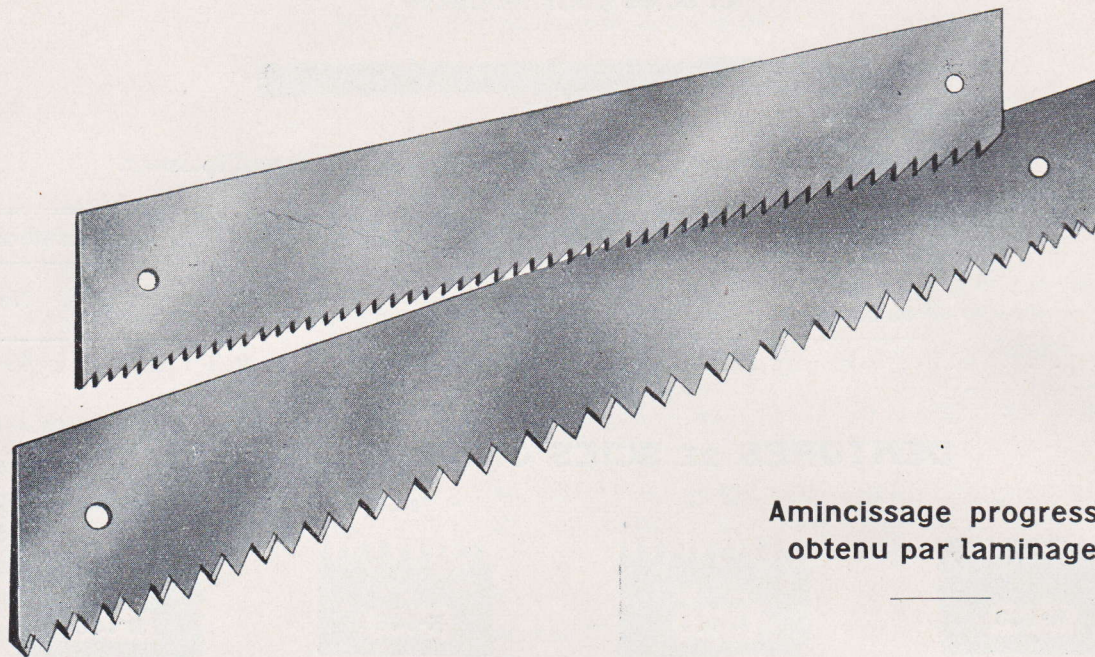

**Amincissage progressif
obtenu par laminage**

L'aminçissage ainsi pratiqué, en évitant le serrage de la lame dans le bois, réduit considérablement l'effort de sciage et permet un meilleur guidage du trait de scie en même temps que la coupe est plus franche.

Ce procédé rend par ailleurs les lames beaucoup plus nerveuses et l'application, d'une denture dite progressive, ajoute encore aux avantages que présente ce genre de scies.

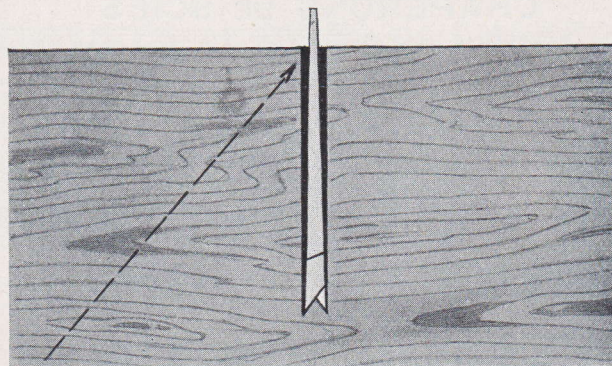

Travail d'une scie à dos aminci

On remarquera le dégagement, meilleur qu'avec les lames courantes.

LAMES SCIES A DOS AMINCI PAR LAMINAGE



denture progressive

N° 645. Lames scies à araser, jaunes, affûtées

Longueur en c/m. . .	40	45	50	55		60		65		70
Largeur en m/m. . .	30	35	40	40	45	45	50	50	55	60
N° 645. Le cent : fr.	410 »	525 »	610 »	660 »	735 »	790 »	860 »	925 »	1.010 »	1.200 »

N° 649. Lames scies à tenons, jaunes, affûtées

Longueur en c/m. . .	60	65		70			75	
Largeur en m/m. . .	40	40	45	40	45	50	40	45
N° 649. Le cent : fr.	715 »	780 »	855 »	840 »	920 »	1.010 »	920 »	1.000 »

Longueur en c/m. . .	75			80				85	90
Largeur en m/m. . .	50	55	40	45	50	55	60	60	60
N° 649. Le cent : fr.	1.095 »	1.185 »	970 »	1.070 »	1.170 »	1.275 »	1.405 »	1.520 »	1.620 »

N° 653. Lames scies à queues rivées, jaunes, affûtées

Longueur en c/m. . .	60	65		70			75	
Largeur en m/m. . .	40	40	45	40	45	50	40	45
N° 653. Le cent : fr.	820 »	885 »	960 »	945 »	1.025 »	1.115 »	1.025 »	1.105 »

Longueur en c/m. . .	75			80				85	90
Largeur en m/m. . .	50	55	40	45	50	55	60	60	60
N° 653. Le cent : fr.	1.200 »	1.290 »	1.075 »	1.175 »	1.275 »	1.380 »	1.510 »	1.625 »	1.725 »

N° 662. Lames scies à bûches, jaunes, dents bleues, affûtées

Longueur en c/m. . .	75				80				85		90		100
Largeur en m/m. . .	40	45	50	55	45	50	55	60	45	60	45	60	60
N° 662. Le cent : fr.	930	980	1.070	1.175	1.070	1.175	1.220	1.320	1.175	1.415	1.215	1.520	1.715

N° 668. Lames scies chaperonnées (sans chaperons), bleues, affûtées

Longueur en c/m. . .	70	75		80		85		90		95	100	
Largeur en m/m. . .	40	40	45	40	45	45	50	45	50	50	50	55
N° 668. Le cent : fr.	885	980	1.070	1.070	1.175	1.220	1.320	1.320	1.415	1.505	1.610	1.715

Scies montées. — Voir page suivante.

SCIES MONTÉES

avec lames amincies par laminage, affûtées



denture progressive

N° 686. Scies à rasoir. Monture fruitier ou frêne.

Longueur de la lame en c/m	40	45	50	55	60
Largeur de la lame en m/m	30	35	40	45	50
N° 686. La pièce : fr.	11.60	13.40	14.70	16.50	18.40

N° 687. Scies à tenons. Monture fruitier ou frêne.

Longueur de la lame en c/m	60	65	70	75	80	85	90
Largeur de la lame en m/m	40	45	45	50	55	60	60
N° 687. La pièce : fr.	18.20	19.30	21.60	24 »	27 »	30 »	33.40

N° 689. Scies à queues. Monture fruitier ou frêne.

Longueur de la lame en c/m	60	65	70	75	80	85	90
Largeur de la lame en m/m	40	45	45	50	55	60	60
N° 689. La pièce : fr.	27 »	28.60	30.40	32.40	35 »	37.60	40.20

Scies à débiter les bûches, monture charme

équipées avec lame scie chaperonnée, bleue, affûtée.

Longueur de la lame en c/m	75	80
Largeur de la lame en m/m	40	40
N° 690. Monture modèle Comtois la pièce fr.	22.80	24 »
N° 691. Monture modèle Bourguignon — —	23.30	24.50

équipées avec lame scie à bûches, jaune, dents bleues, affûtée.

Longueur de la lame en c/m	75	80
Largeur de la lame en m/m	50	55
N° 693. Monture modèle Comtois la pièce fr.	25 »	27 »
N° 694. Monture modèle Parisien — —	26.50	28.50
N° 695. Monture modèle Savoyard — —	25.60	27.60

Voir pages suivantes modèles de montures.

Nous ne livrons pas de montures sans lames.



SCIES MONTÉES DIVERSES

en charme ou hêtre, bois fruitier ou frêne

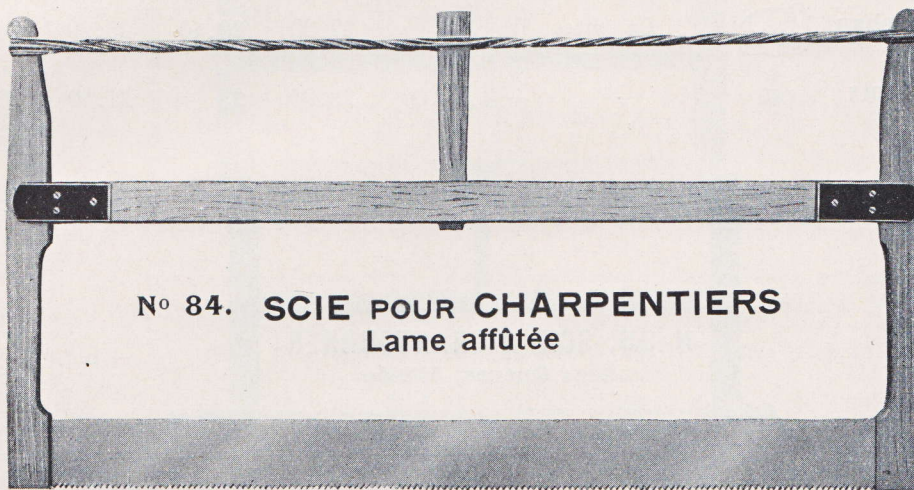
Lorsqu'on nous demandera des scies montées avec lames de largeurs inférieures ou supérieures à celles indiquées ci-après, nous tiendrons compte, sur facture, de la différence du prix des lames, en plus ou en moins, suivant le cas, en nous basant sur les prix du tarif.



N^o 84. SCIE POUR CHARPENTIERS
Lame affûtée

		100	110	120	130	140	150
Longueur de la lame en centimètres		70	80	80	90	100	110
Largeur de la lame en millimètres		70.60	73.70	77 »	81.40	85.80	92.40
Lames	Éléphant  La pièce fr.	64 »	67 »	70 »	74 »	78 »	84 »
	Croix  — —						



NOTA. — Nous ne livrons pas de montures sans lames.

Toutes nos lames de petites scies peuvent, sur demande et moyennant une légère majoration, recevoir une denture progressive.



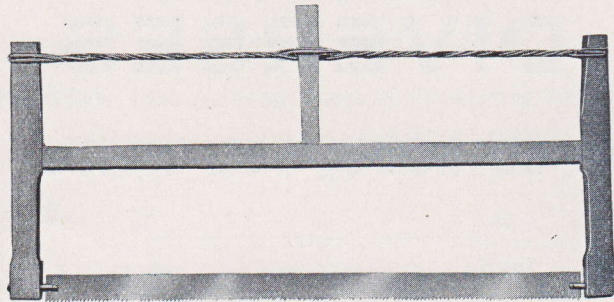

SCIES MONTÉES

N^o 100. SCIE POUR LAYETIERS OU EMBALLEURS
Lame jaune, affûtée, montée sur tourillons fer

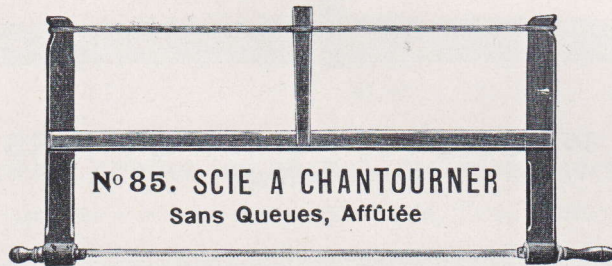

Montures en	[Fruitier ou Frêne			Charme ou Hêtre				
Longueurs en centimètres	70	75	80	70	75	80		
Largeurs en millimètres	40	40	40	40	40	40		
Lame qualité {	Éléphant 	. . La pièce fr.	26 »	27.20	29.40	25.20	26.40	28.60
			Croix 	22.60	23.80	25 »	21.80	23 »



Longueur de la lame en c/m . . .	30	35	40	45	50	55	60	65	70	75	80	85		
Largeur de la lame en m/m	5	5	6	7	7	8	9	9	10	12	14	15		
Monture Fruitier ou Frêne.														
Lames {	Éléphant 	La pièce fr.	13.30	13.80	14.40	15.10	15.80	16.50	17.20	18 »	18.80	20.10	21.40	23.80
	Croix 	— —	12 »	12.60	13.20	13.80	14.40	15.20	16 »	16.80	17.80	18.80	19.80	20.80
Monture Charme ou Hêtre.														
Lames {	Éléphant 	— —	12.50	13 »	13.60	14.30	15 »	15.70	16.40	17.20	18 »	19.30	20.60	23 »
	Croix 	— —	11.20	11.80	12.40	13 »	13.60	14.40	15.20	16 »	17 »	18 »	19 »	20 »
	Ancre 	— —	10.60	11 »	11.40	11.80	12.40	13 »	13.80	14.60	15.40	16.20	17 »	17.80

Les scies à chantourner à dépendre se paient fr. 1 » de plus par pièce.
Les scies à chantourner avec tendeur en acier N^o 101 se paient fr. 2.15 de plus par pièce.





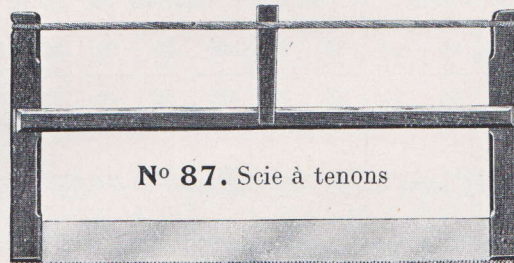
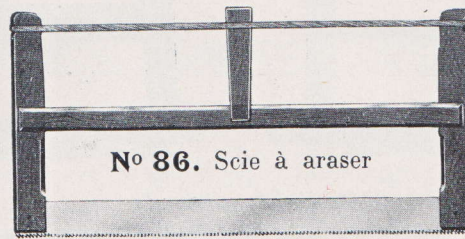

SCIES MONTÉES

SCIES A ARASER ET A TENONS, Affûtées



Longueur de la lame en c/m.

Largeur de la lame en m/m.

N° 86. A ARASER								N° 87. A TENONS										
30	35	40	45	50	55	60	60	65	70	75	80	85	90	95	100			
25	30	30	35	40	45	50	40	45	45	50	50	55	60	60	60			
Prix par pièce :																		
Monture fruitier ou Frêne	Lames	Éléphant 	8.10	8.80	10.10	11.40	12.80	14.30	16 »	15.80	16.80	18.80	20.80	22.80	25.80	28.80	31.80	35.80
		Croix 	7.40	8.10	9.40	10.60	11.80	13.10	14.40	14 »	14.80	15.60	16.80	18.80	20.80	22.80	25.30	27.80
		Ancre 	6.80	7.40	8.10	9.10	10.10	10.80	11.60	11.40	12.20	13 »	13.80	14.80	15.80	16.60	17.80	19.30
Monture Charme ou Hêtre	Lames	Éléphant 	7.30	8 »	9.30	10.60	12 »	13.50	15.20	15 »	16 »	18 »	20 »	22 »	25 »	28 »	31 »	35
		Croix 	6.60	7.30	8.60	9.80	11 »	12.30	13.60	13.20	14 »	14.80	16 »	18 »	20 »	22 »	24.50	27 »
		Ancre 	6 »	6.60	7.30	8.30	9.30	10 »	10.80	10.60	11.40	12.20	13 »	14 »	15 »	15.80	17 »	18.50

Montées avec tendeur en acier N° 101, elles se paient fr. 2.15 de plus par pièce.

SCIES MONTÉES



N° 88. SCIE A ARASER A QUEUES

N° 88 bis. SCIE A ARASER DITE " DE VILLE "

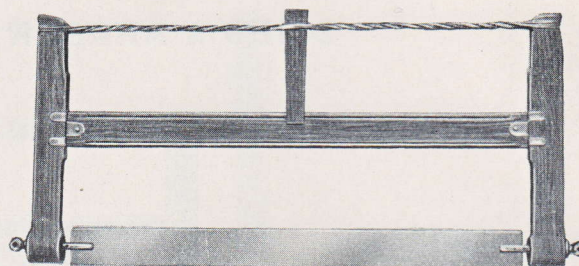
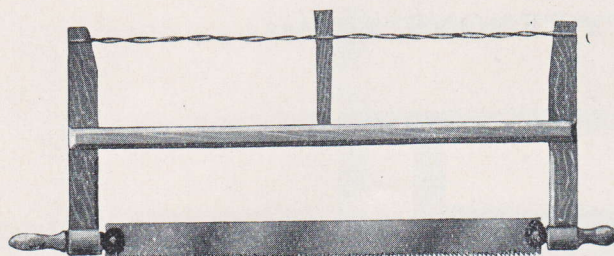
Lame montée sur tourillons fer à la romaine.
Sommier à enfourchements métalliques.



Affûtées, la pièce : fr.

Lames de :	N° 88. A ARASER A QUEUES												N° 88 bis. DE VILLE							
	Monture Fruitier ou Frêne						Monture Charme ou Hêtre						Monture fruitier ou frêne			Monture charme ou hêtre				
	30	35	40	45	50	55	60	30	35	40	45	50	55	60	60	65	70	60	65	70
Long. en c/m.	25	30	30	35	40	45	50	25	30	30	35	40	45	50	50	50	50	50	50	50
Larg. en m/m.																				
Qualité :																				
Éléph. 	15.80	16.30	16.80	18.30	19.80	21.80	23.80	15 »	15.50	16 »	17.50	19 »	21 »	23 »	25.80	27.80	29.80	25 »	27 »	29 »
Croix 	15.30	15.80	16.30	17.30	18.30	19.80	21.30	14.50	15 »	15.50	16.50	17.50	19 »	20.50	22.80	23.80	25.30	22 »	23 »	24.50
Ancre 	13 »	13.50	14 »	14.50	15 »	16 »	17.30	12.20	12.70	13.20	13.70	14.20	15.20	16.50	18.40	19.40	20.40	17.60	18.60	19.60

N° 88 ter. SCIE D'ÉLECTRICIEN à 3 lames interchangeables

Lames montées sur tourillons.
Monture Charme ou Hêtre. — Longueur unique : 40^c/_m.

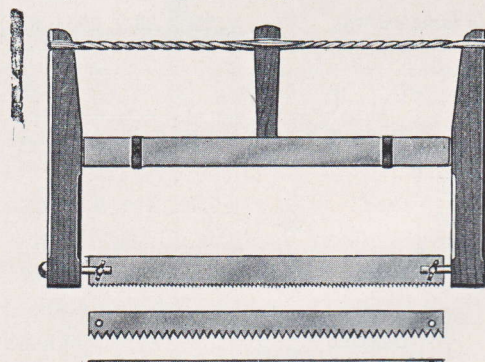
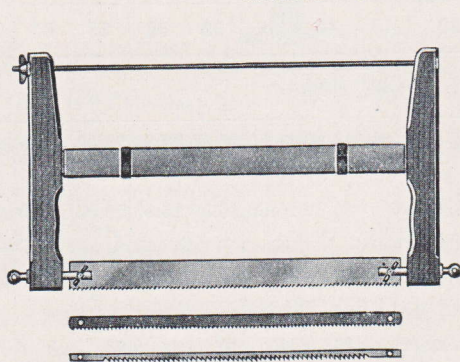

Tendeur métallique
et Tourillons nickelés

Qualité
Éléphant



- 1 lame à araser, largeur 35 ^m/_m
- 1 lame à métaux, largeur 16 ^m/_m
- 1 lame à chantourner, largeur 8 ^m/_m

Prix, la pièce, fr. 29 »

Tendeur corde

Qualité
Ancre



- 1 lame à araser, largeur 35 ^m/_m
- 1 lame à tenons, largeur 30 ^m/_m
- 1 lame à chantourner, largeur 8 ^m/_m

Prix, la pièce, fr. 18.85

NOTA. — Les scies Nos 88, 88 bis et 88 ter Ancre peuvent être fournies avec tendeur métallique n° 101, moyennant une majoration de fr. 2.15 par pièce.

SCIES MONTÉES

N° 89. SCIE A QUEUES A REFENDRE

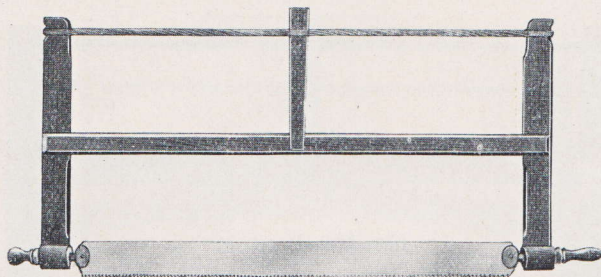

Affûtées, pièce : fr.

Long. de la lame
en c/m
Larg. de la lame
en m/m

Qualité :

Éléphant



Croix



Ancre



	Monture fruitier ou Frêne							Monture Charme ou Hêtre						
	60	65	70	75	80	85	90	60	65	70	75	80	85	90
Long. de la lame en c/m	60	65	70	75	80	85	90	60	65	70	75	80	85	90
Larg. de la lame en m/m	40	45	45	50	50	55	60	40	45	45	50	50	55	60
Éléphant	23.40	24.90	26.40	28.40	30.40	32.40	34.40	22.60	24.10	25.60	27.60	29.60	31.60	33.60
Croix	21 »	22.50	23.50	25 »	27 »	29 »	31 »	20.20	21.70	22.70	24.20	26.20	28.20	30.20
Ancre	17.10	18.10	19.10	20.30	21.30	22.80	24.30	16.30	17.30	18.30	19.50	20.50	22 »	23.50

N° 89 bis. SCIE DE MENUISIER

4 lames interchangeables montées sur tourillons. Monture Hêtre ou Charme.

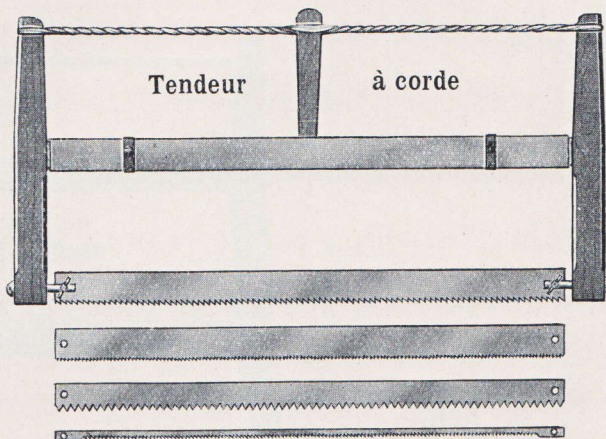
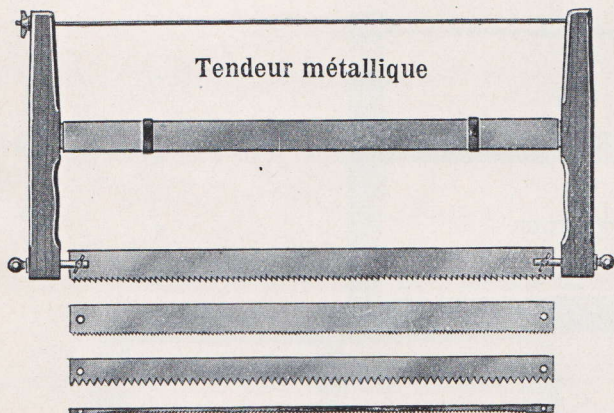

Longueur de lame

Composition :

Éléphant



Tendeur métallique
et Tourillons nickelés } fr.

Ancre



Tendeur à corde . . fr.

	60 c/m	75 c/m
1 lame à tenons, largeur.	40 m/m	40 m/m
1 lame à tenons,	— 35 m/m	1 lame à tenons, — 35 m/m
1 lame à araser,	— 40 m/m	1 lame chaper. bleue, — 40 m/m
1 lame à chant.,	— 8 m/m	1 lame à chantourner, — 8 m/m
	41.80	45.20
	28.55	30.35

La scie 89 bis peut être fournie avec seulement 3 lames au choix, ou même 2, moyennant réduction du prix des lames en moins.

Tension à corde remplacée par tendeur métallique n° 101 : Majoration fr. 2.15.

Tourillon fer remplacé par tourillon bois : sans majoration de prix.

SCIES MONTÉES

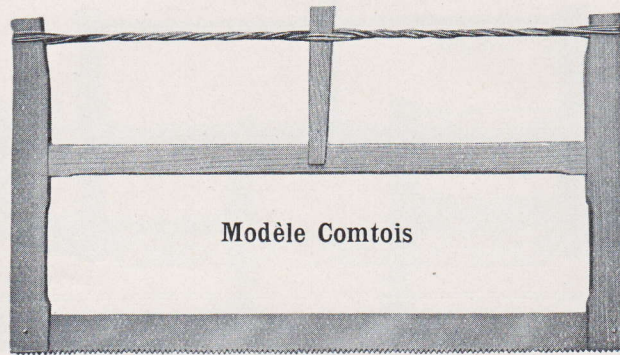

pour sciage de bûches



Modèle Comtois

N^{OS} 90 et 93.

Prix à la pièce : fr.

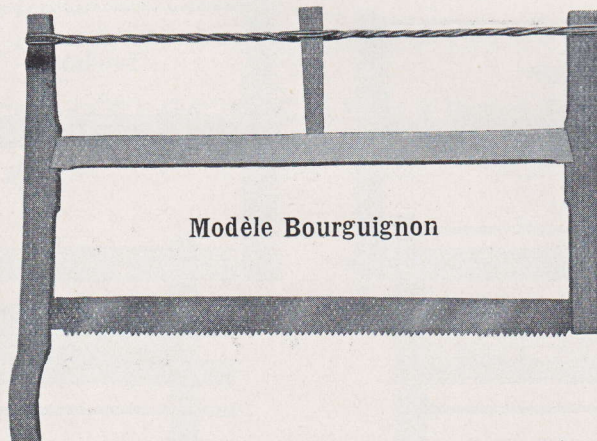

		Modèle Comtois en hêtre ou charme														
		N ^o 90. Avec lame de scie chaperonnée bleuie, affûtée									N ^o 93. Avec lame de scie à bûches Jaune, dents bleuies, affûtée					
		75			80			85	90	100	70		75		80	
Long. de lame en $\frac{c}{m}$	Larg. — en $\frac{m}{m}$	40	45	50	40	45	50	45	50	55	45	50	50	55	55	60
Éléphant 		19.80	20.60	21.50	20.80	21.70	22.10	22.20	24.50	27 »	20.50	21 »	21.70	22.50	23.50	24.50
Croix 		16.10	16.80	17.55	16.90	17.65	18 »	18 »	19.50	21.90	16.80	17.10	17.50	18.10	18.70	19.50
Ancre 		12.30	12.85	13.40	13 »	13.55	13.80	13.70	14.40	15.80	13 »	13.30	13.60	14 »	14.20	14.50



Modèle Bourguignon

N^{OS} 91 et 92.

Prix à la pièce : fr.

		Modèle Bourguignon en hêtre ou charme														
		N ^o 91. Avec lame de scie chaperonnée bleuie, affûtée									N ^o 92. Avec lame de scie à bûches Jaune, dents bleuies, affûtée					
		75			80			85	90	100	70		75		80	
Long. de lame en $\frac{c}{m}$	Larg. — en $\frac{m}{m}$	40	45	50	40	45	50	45	50	55	45	50	50	55	55	60
Éléphant 		20.30	21.10	22 »	21.30	22.20	22.60	22.70	24.50	27.40	21 »	21.50	22.20	23 »	24 »	25 »
Croix 		16.60	17.30	18.05	17.40	18.15	18.50	18.50	20 »	22.40	17.30	17.60	18 »	18.40	19.20	20 »
Ancre 		12.80	13.35	14.90	13.50	14.05	14.30	14.30	15.65	17.60	13.50	13.80	14.10	14.40	14.70	15 »

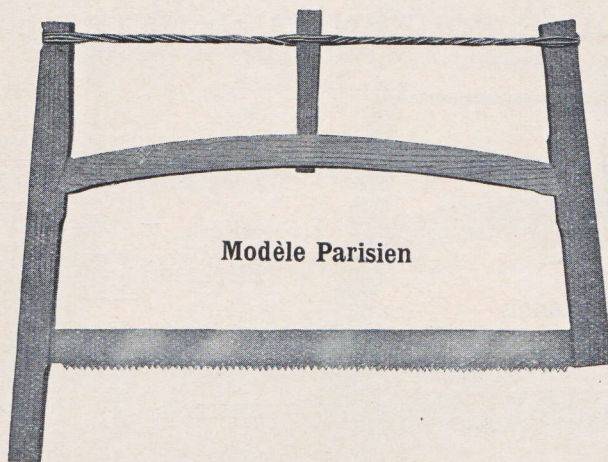

SCIES MONTÉES

pour sciage de bûches



Modèle Parisien

Nos 94 et 94 bis. Prix à la pièce : fr.

Modèle Parisien, en hêtre ou charme													
N° 94 bis. Avec lame scie chaperonnée, affûtée, bleuie						N° 94. Avec lame de scie à bûches. Jaune, dents bleuies, affûtée							
Longueur de lame en c/m . . .		75			80			70		75		80	
Largeur de lame en m/m . . .		40	45	50	40	45	50	45	50	50	55	55	60
Éléphant 	21 »	21.80	22.70	22 »	22.90	23.30	21.70	22.20	23 »	23.70	24.70	25.70
Croix 	17.30	18 »	18.75	18.10	18.85	19.20	18 »	18.30	18.70	19.10	20 »	20.70
Ancre 	13.50	14.05	14.60	14.30	14.85	15.10	14.20	14.50	14.80	15.10	15.40	15.70

N° 95. Modèle Savoyard, en hêtre ou charme

Prix à la pièce : fr.

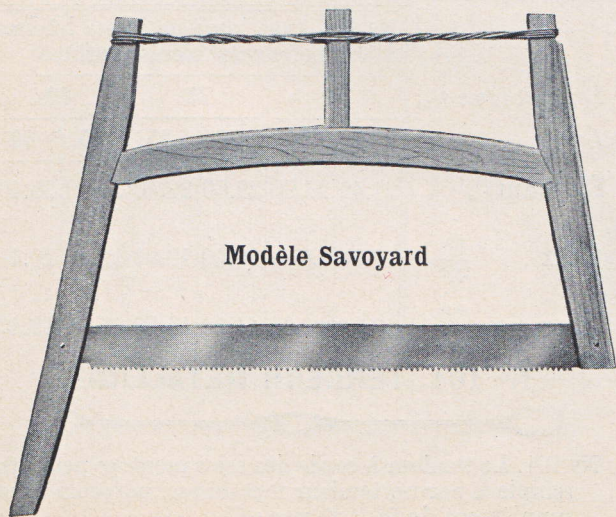



Modèle Savoyard

Long. lame en c/m

Larg. — m/m

Éléphant 

Croix 

Ancre 

N° 95. Avec lame de scie à bûches Jaune, dents bleuies, affûtée							
Long. lame en c/m		70		75		80	
Larg. — m/m		45	50	50	55	55	60
Éléphant	21 »	21.50	22.20	23 »	24 »	25 »
Croix	17.30	17.60	18 »	18.40	19.20	20 »
Ancre	13.50	13.80	14.10	14.40	14.70	15 »

SCIES MONTÉES

pour sciage de bûches

N° 96. MODÈLE ROUENNAIS EN HÊTRE OU CHARME

Prix par pièce : fr.

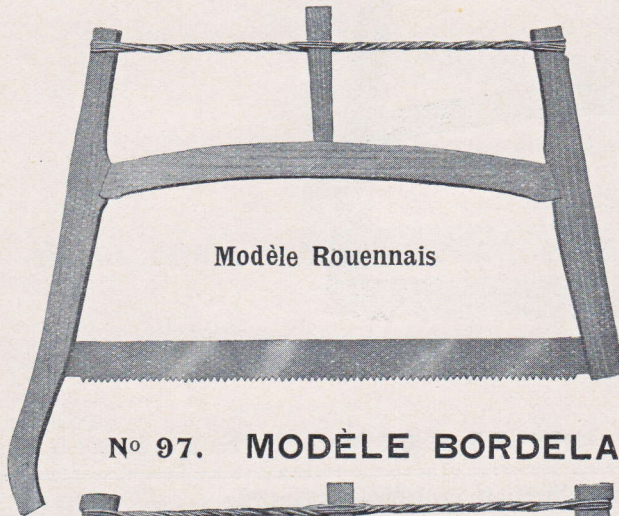

Long. de lame c/m

Larg. — m/m

Éléphant 

Croix 

Ancre 

N° 96. Avec lame de scie à bûches. Jaune, dents bleuies, affûtée					
70		75		80	
45	50	50	55	55	60
21 »	21.50	22.20	23 »	24 »	25 »
17.30	17.60	18 »	18.40	19.20	20 »
13.50	13.80	14.10	14.40	14.70	15 »

N° 97. MODÈLE BORDELAIS EN HÊTRE OU CHARME

Prix par pièce : fr.

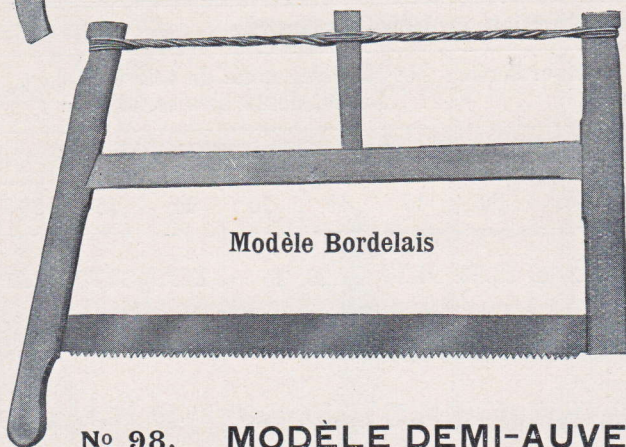

Long. de lame c/m

Larg. — m/m

Éléphant 

Croix 

Ancre 

N° 97. Avec lame de scie à bûches. Jaune, dents bleuies, affûtée					
70		75		80	
45	50	50	55	55	60
21 »	21.50	22.20	23 »	24 »	25 »
17.30	17.60	18 »	18.40	19.20	20 »
13.50	13.80	14.10	14.40	14.70	15 »

N° 98. MODÈLE DEMI-AUVERGNAT EN HÊTRE OU CHARME

Prix par pièce : fr.

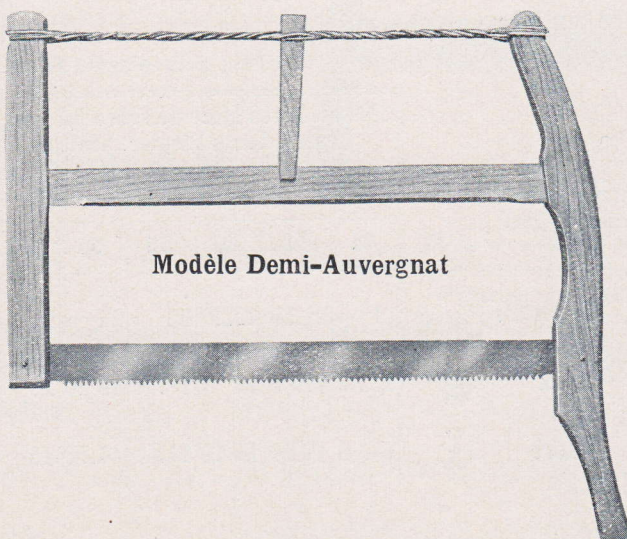

Long. de lame c/m

Larg. — m/m

Éléphant 

Croix 

Ancre 

N° 98. Avec lame de scie à bûches. Jaune, dents bleuies, affûtée					
70		75		80	
45	50	50	55	55	60
21.40	21.90	22.60	23.40	24.40	25.40
17.70	18 »	18.40	18.80	19.60	20.40
13.90	14.20	14.50	14.80	15.10	15.40

N° 101. TENDEUR MÉTALLIQUE



N° 101. Le tendeur à corde des scies montées peut être remplacé par un tendeur métallique, moyennant un supplément de fr. 2.15 par scie.

SCIES EMMANCHÉES

SCIES dites MULTIPLES, A LAMES DÉMONTABLES
ET INTERCHANGEABLES

N° 555. SCIES A 3 LAMES

Marque  Ancre

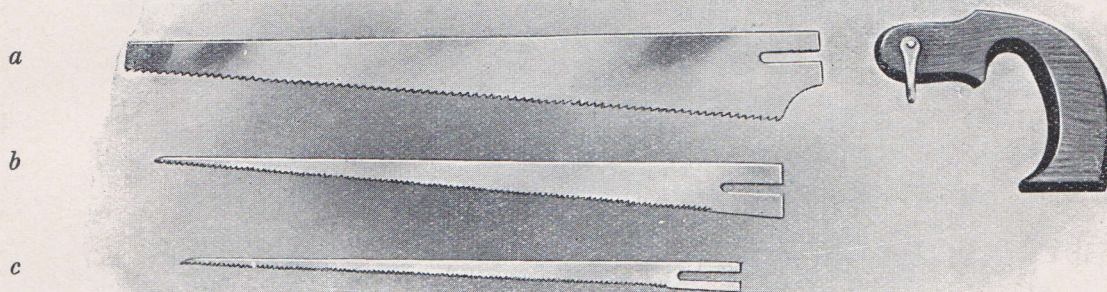

Composition :

- a) Lame de scie de jardinier ordinaire, polie. Longueur 40 $\frac{c}{m}$
- b) Lame de grande scie à guichet pointue, jaune. — 40 $\frac{c}{m}$
- c) Lame de petite scie à guichet pointue, jaune. — 35 $\frac{c}{m}$

Prix :

Scie complète, poignée non vernie, sans gaine	la pièce	fr.	13.90
Poignée seule, sans boulon de serrage	—	—	5.70
Boulon de serrage avec son écrou	—	—	1.20

Boulon de serrage.



SCIES EMMANCHÉES

SCIES dites MULTIPLES, A LAMES DÉMONTABLES
ET INTERCHANGEABLES

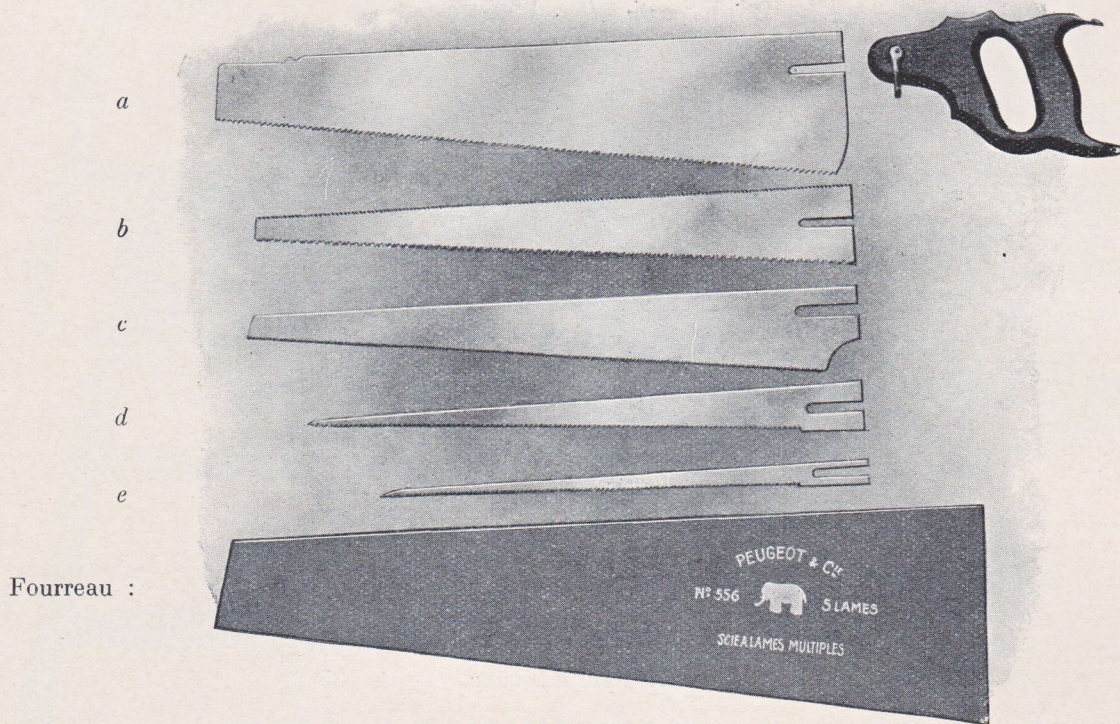

N° 556. SCIE A 5 LAMES



Composition :

a) Lame de scie égoïne polie	Longueur 50	$\frac{c}{m}$
b) Lame de scie de jardinier américaine, polie.	—	40 $\frac{c}{m}$
c) Lame de scie à métaux bleuie	—	40 $\frac{c}{m}$
d) Lame de scie à guichet pointue, jaune. .	—	40 $\frac{c}{m}$
e) Lame de scie à guichet pointue, jaune .	—	35 $\frac{c}{m}$

Prix :

Eléphant 	}	Scie complète, poignée champs vernis, avec fourreaula pièce	fr. 41.70
		Poignée seule, sans boulon de serrage.	—	6.90
		Boulon de serrage, avec son écrou	—	4.60
Ancre 	}	Scie complète, poignée non vernie, sans fourreau	—	22.30
		Poignée seule, sans boulon de serrage.	—	5.70
		Boulon de serrage avec son écrou	—	1.20

SCIES EMMANCHÉES

SCIES dites MULTIPLES, A LAMES DÉMONTABLES
ET INTERCHANGEABLES

N° 557. SCIE A 4 LAMES

Marque  Éléphant

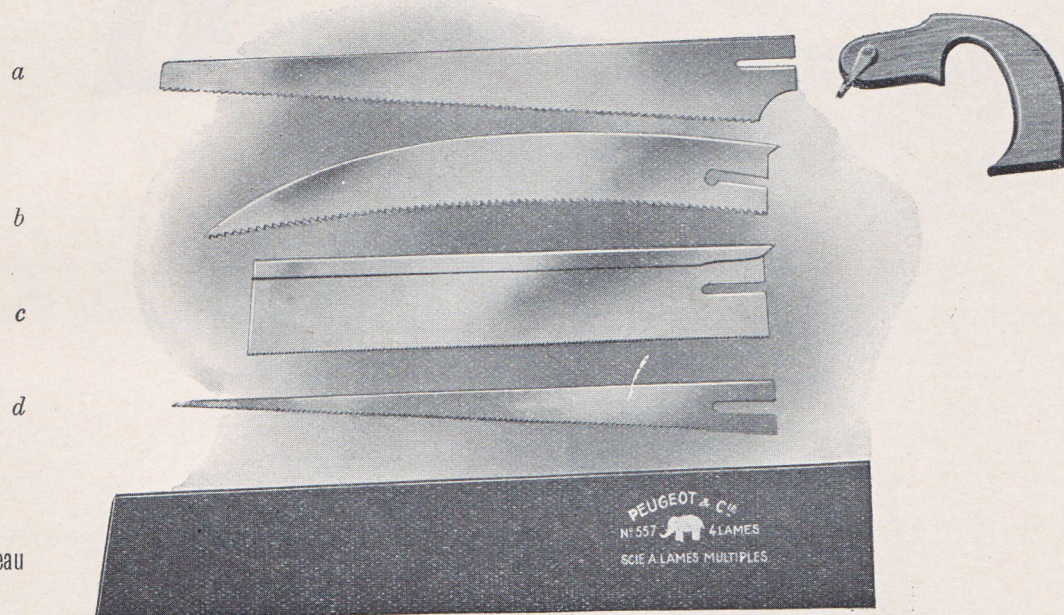

Fourreau

Composition :

a) Lame de scie de jardinier ordinaire, polie.	Longueur	40	$\frac{c}{m}$
b) Lame de scie à couteau, polie.	—	40	$\frac{c}{m}$
c) Lame de scie de ménagère à dos.	—	35	$\frac{c}{m}$
d) Lame de grande scie à guichet pointue, jaune	—	40	$\frac{c}{m}$

Prix :

Scie complète, poignée champs vernis, avec fourreau	la pièce fr.	38.35
Poignée seule, sans boulon de serrage	—	6.90
Boulon de serrage avec son écrou	—	4.60

SCIES EMMANCHÉES

SCIES dites MULTIPLES, A LAMES DÉMONTABLES
ET INTERCHANGEABLES

N° 558. SCIE A 5 LAMES

Marque  Éléphant

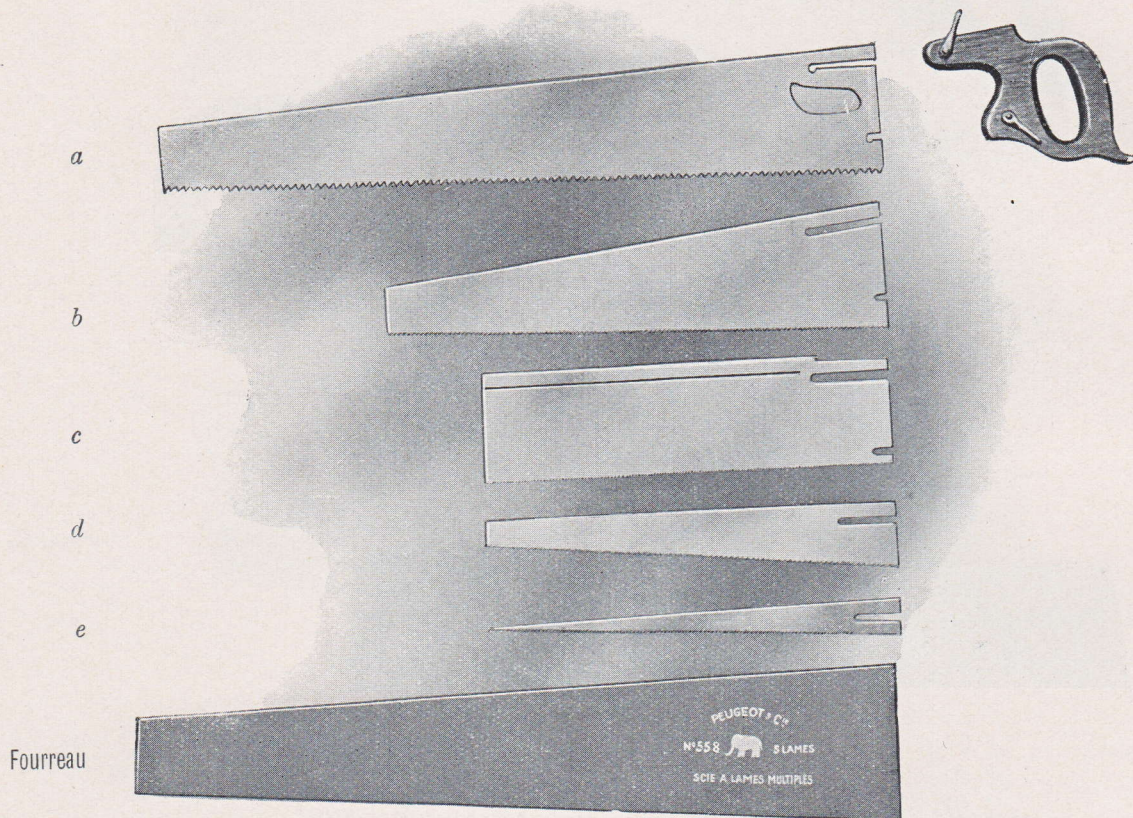

Composition :

a) Lame de scie égoïne demi-large.	Longueur 75	$\frac{c}{m}$
b) Lame de scie égoïne large	—	50 $\frac{c}{m}$
c) Lame de scie à dos	—	40 $\frac{c}{m}$
d) Lame de scie de jardinier	—	40 $\frac{c}{m}$
e) Lame de scie à guichet	—	40 $\frac{c}{m}$

Prix :

Scie complète, poignée champs vernis, avec fourreau	la pièce fr. 63.90
Poignée seule, sans boulon de serrage	— — 6.95
Boulons de serrage, avec écrous.	— — 2.80

SCIES EMMANCHÉES

SCIES A GUICHETS (Affûtées)

N° 102. Lame jaune, manche d'égoïne.

N° 103. Lame de scie à guichet, jaune.

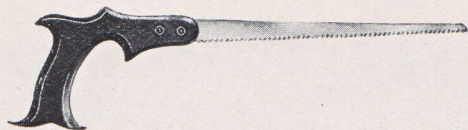

La pièce : fr.

Longueurs en centimètres

Scies
N° 102

Éléphant



{ denture simple . . .
denture double . . .

Croix



{ denture simple . . .
denture double . . .

Lames
seules
N° 103

Éléphant



{ denture simple . . .
denture double . . .

Croix



{ denture simple . . .
denture double . . .

	20	22	25	28	30	32	35	40
Éléphant	7.70	8.20	8.70	9.20	9.80	10.40	11 »	12.50
	10.70	11.40	12 »	12.70	13.30	13.90	14.60	16.30
Croix	7.40	7.80	8.20	8.60	9.20	9.70	10.20	11.60
	10.30	10.90	11.50	12.10	12.60	13.20	13.80	15.40
Éléphant	2.10	2.50	2.90	3.30	3.80	4.40	4.90	6.20
	3.70	4.40	5 »	5.70	6.40	7.40	8.60	10.70
Croix	1.90	2.30	2.70	3.10	3.60	4.20	4.70	5.90
	3.50	4.20	4.70	5.40	6.10	7.10	8.20	10.10

La pièce : fr.

Longueurs en centimètres . . .

	10	13	15	18
Éléphant	4.20	4.40	4.60	4.70

N° 104. Lame bleue, manche rond.



Éléphant



dents simples. . .

PETITES SCIES A PLACAGE

Éléphant



N° 111.



Longueurs en centimètres . . .

N° 112.



Largeurs en millimètres

N° 113.

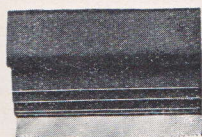

Lames { N° 111. Dentées d'un côté.
seules { N° 112. Dentées des 2 côtés.

N° 113. Avec montures en bois, affûtées

La pièce : fr.

11	14
30	40
1.90	2.70
6.10	

SCIES A CHEVILLES

Éléphant



N° 114.

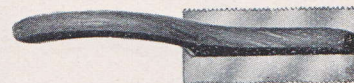

de 15 ^o/_m sur 70 ^m/_m.
La pièce : fr. 8 ».

La longueur des scies emmanchées s'entend de la partie dentée de la lame.

SCIES EMMANCHÉES

SCIES A MAIN ÉGOINES (Affûtées)

N^o 127. Grande largeur.

N^o 127 *ter.* Trois-quart large.

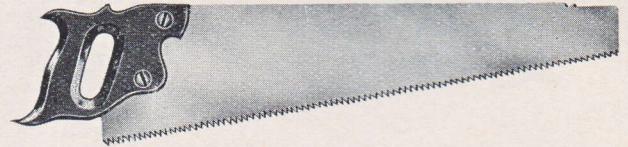
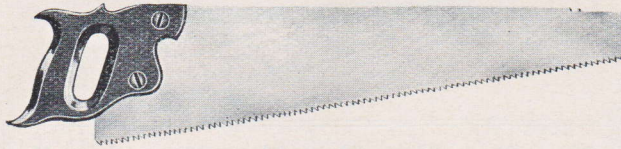









N^o 128. Demi-large.

N^o 127 *bis.* Façon américaine.



La pièce : fr.

Longueur en centimètres . . .

	30	32	35	40	45	50	55	60	65	70	75	80
N^o 127. Égoïne grande largeur.												
Éléphant 	18.50	19 »	20 »	22.50	26 »	30 »	35 »	40 »	46 »	52 »	58 »	65 »
Croix 	16.80	17.50	18.50	19.50	22 »	25.50	29.20	33 »	39 »	44.50	51 »	58 »
Ancre 	14.30	14.70	15.70	16.80	19.40	22 »	24.30	26.80	30 »	33.20	36.60	43.80
N^o 127 <i>ter.</i> Égoïne trois-quart large, dite Standard.												
Croix 	14 »		15.30	16.50	19 »	21.50	25.50	27.70	33 »	36.20	40.30	48.10
N^o 128. Égoïne demi-large.												
Éléphant 	14.40	15.20	16.60	18.30	20 »	22 »	26.50	31 »	35.50	40 »		
Croix 	13 »	13.50	14 »	15.20	16.50	18.50	21.50	26 »	31 »	36 »		
Ancre 	12 »	12.50	13 »	14 »	15 »	17 »	20 »	23 »				
N^o 127 <i>bis.</i> Égoïne façon américaine, dos incurvé.												
Éléphant 	31.30		33.25	35.20	37.55	39.90	43.80	47.75	52.40	58.70	66.50	75.10

Plaquettes acier aux poignées, majoration de : Fr. 1.60 par scie.

Poignées sans boulonnets, la pièce : fr. 3.80.

Boulonnets
N^o 128 A



La pièce : fr. 1 »

Tableau des dentures, voir page 45.



La longueur des scies emmanchées s'entend de la partie dentée de la lame.

SCIES EMMANCHÉES

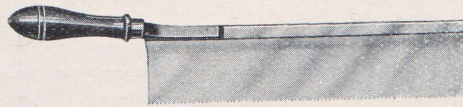
N° 129. SCIES A DOS POUR ÉBÉNISTES, dites D'ENCADREURS
Soies et lames coudées



La pièce : fr.

	Éléphant 			Croix 		
	25	28	30	25	28	30
<i>Longueurs en centimètres</i>						
A dos en fer	18 »	18.90	20.30	16.10	17 »	18.40
A dos en laiton.	21.60	22.70	24.40	19.30	20.40	22.10

N° 109, 110. SCIES POUR MINEURS, affûtées
et fourreau

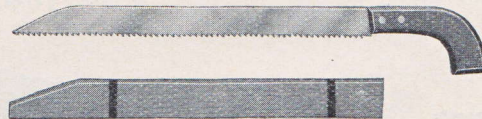

La pièce : fr.

	35	38	40	45	50
<i>Longueurs en centimètres</i>					
Ancre  manche forme pistolet.	6.40	6.90	7.40	9 »	10.40
Fourreau bois	2.60	2.80	3 »	3.40	3.80



La longueur des scies emmanchées s'entend de la partie dentée de la lame.

SCIES EMMANCHÉES

N° 105. SCIES TURQUES, Affûtées



La pièce : fr.

Longueurs en centimètres		28	30	32	35	38	40	42	45
A manche blanc	Éléphant 	8.80	9.50	9.90	11.10	11.40	11.80	13 »	13.70
	Croix 	7.60	8 »	8.30	8.70	9 »	9.40	10.30	11 »

Manche à pourtour verni : Majoration de fr. 1.30 par pièce.

Manche noir à boulonnets saillants : Majoration de fr. 10 » par pièce.

SCIES COUTEAUX POUR VIGNERONS, Affûtées

N° 106. A manche pistolet.





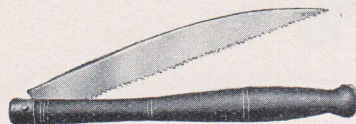

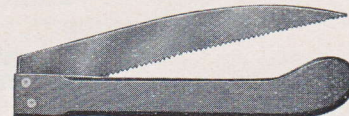

N° 107. A manche fermant rond.



N° 108. A manche fermant plat.



La pièce : fr.

Longueurs en c/m		16	18	20	22	25	28	30	32	35	40	45	50
N° 106 à manche pistolet	Éléphant 			6.20	6.30	6.60	7.10	7.70	8.30	8.90	10.10	12.20	13.80
	Croix 			5.60	5.70	5.90	6.40	6.90	7.40	8 »	9.20	10.90	12.40
	Ancre 			4.70	4.80	5 »	5.40	5.90	6.40	6.80	7.80	9.30	10.50
N° 107 manche fermant rond	Éléphant 	6.60	6.90	7.30	7.80	8.30	8.80	9.30					
	Croix 	5.90	6.20	6.60	7.10	7.40	7.90	8.40					
N° 108 manche fermant plat	Éléphant 	7 »	7.50	7.90	8.50	9 »	9.60	10.40	11.10	12.30			
	Croix 	6.30	6.70	7.10	7.60	8.10	8.70	9.40	10.10	11 »			

La longueur des scies emmanchées s'entend de la partie dentée de la lame.

SCIES EMMANCHÉES



SCIES DE JARDINIERS (Affûtées)

La pièce : fr.

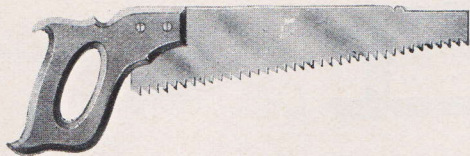
N° 115. Scie de jardinier, manche d'égoïne avec **rivures cuivre, lame large.** Longueurs en c/m.





Croix 
Ancre 

	25	28	30	32	35	40
Croix 	8.10	8.50	8.70	8.90	9.30	10.50
Ancre 	6.90	7.20	7.40	7.60	7.90	8.90

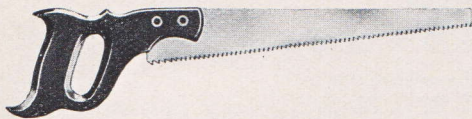

N° 116. Scie de jardinier, manche d'égoïne avec **rivures fer, lame étroite.**



Croix 
Ancre 

N° 118. Scie de jardinier, **modèle Bordelais** à manche d'égoïne J. B. D.





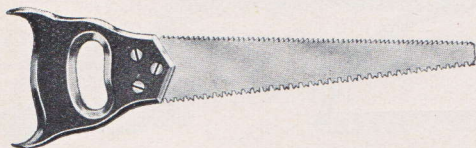

Croix 
Ancre 

La pièce : fr.

N° 119. Scie de jardinier **américaine.** Longueurs en c/m.





Éléphant 
Croix 

	25	30	35	40	45
Éléphant 	10.60	11.20	11.80	13.90	16 »
Croix 	9.50	10.10	10.60	12.50	14.50

N° 120. Scie de jardinier, **modèle Suisse.**



Éléphant 
Croix 

N° 119. — Les scies de jardiniers américaines N° 119 sont livrées avec denture américaine  d'un côté et denture couchée de l'autre.

N° 120. — Les Scies de jardiniers modèle Suisse N° 120 sont livrées avec denture droite des deux côtés. 

Les Scies de jardiniers Nos 115 et 116 se livrent aussi à manche ouvert et au même prix. Tableau des dentures, voir page 45.

La longueur des scies emmanchées s'entend de la partie dentée de la lame.

SCIES EMMANCHÉES

N° 121. SCIES A GREFFER (Affûtées)

N° 121. Arc modèle courant, lame tournante.



La pièce : fr.

Longueurs en centimètres . .	25	28	30	32	35
N° 121. Éléphant 	23.70	24.90	25.80	26.60	27.80



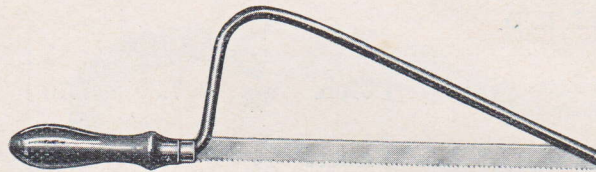

N° 122. Arc modèle Bordeaux.

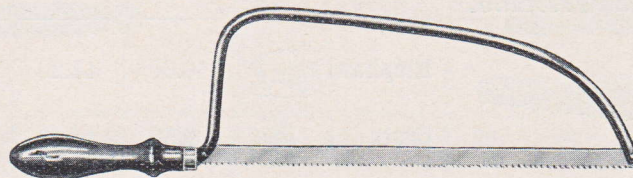

N° 123. Arc modèle Nancy.



La pièce : fr.

Longueurs en centimètres		25	28	30	32	35
N° 122. Modèle Bordeaux	Éléphant 	8.60	9.10	9.40	9.50	10.20
	P ☆ C		6.70	7 »	7.30	
N° 123. Modèle Nancy	Éléphant 	8.60	9.10	9.40	9.50	10.20
	Éléphant 	2.30	2.50	2.60	2.80	3 »
Lames seules	Éléphant 					
	P ☆ C		2 »	2.10	2.30	

SCIES EMMANCHÉES

LAMES DE SCIES A MÉTAUX

N° 130. Américaines, avoyées, non affûtables.



Le cent fr. :

Long. de trou à trou en $\frac{1}{m}$.

Éléphant



15	17 1/2	20	22 1/2	25	27 1/2	30	32 1/2	35	37 1/2	40	42 1/2	45	50
170	170	170	170	175	175	180	190	200	200	210	220	235	250

N° 131. A dos aminci, affûtables



Le cent fr. :

Longueurs en $\frac{1}{m}$

Éléphant



15	18	20	22	25	28	30	32	35	38	40	42	45	50
170	220	265	310	360	410	450	530	620	750	840	1.030	1.160	1.340

Limées en travers ou polies

SCIES A MÉTAUX MONTÉES



AVEC ARC EXTENSIBLE

Lame américaine non affûtable.

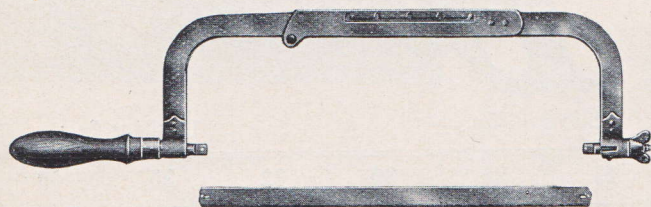

N° 132. Grand modèle. La pièce fr. :
Pour lames de 27 1/2 à 37 1/237.20

N° 133. Petit modèle. La pièce fr. :
Pour lames de 20 à 30 $\frac{1}{m}$ 34.10

AVEC ARC FIXE

N° 134. A arc poli, modèle léger, lame américaine non affûtable.

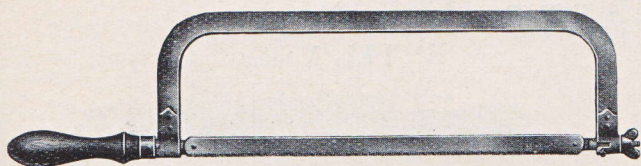

Longueur de lame admise : 30 $\frac{1}{m}$

La pièce fr. : 21.20

Tableau des dentures, voir page 45.

SCIES EMMANCHÉES

SCIES DE BOUCHERS A ARC



(Affûtées)

N° 136. Modèle ordinaire.

N° 137. Modèle « La Villette ».

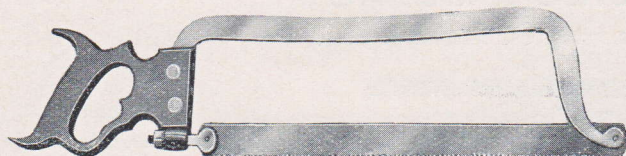

La pièce fr. :

Longueurs en centimètres	35	40	45	50	55	60
N° 136. Modèle ordinaire {						
Lame de 30 ^m / _m ou plus.	47.60	49.70	51 »	53.80	56 »	58.60
— de 20 à 25 ^m / _m . .	47.30	48.90	49.60	52.60	54.50	56.70
N° 136 bis. Modèle léger	40.70	42.70	44.60	45.70	47.60	50.30
N° 137. Modèle « La Villette »	43.40	45.40	47.50	49.50	51.60	54.50

N° 135. Lame scies de bouchers.



N° 135. Lames jaunes . . .	{	Largeur 30 à 50 ^m / _m . . .	2.70	4.10	5.70	6.50	7.60	10.30
		Largeur 20 à 25 ^m / _m . . .	2.40	3.30	4.30	5.30	6.10	8.40

SCIES A DOS, à manche d'égoïne (Affûtées)

N° 138. Modèle ordinaire, dos bleui.

N° 139. Modèle de ménage.

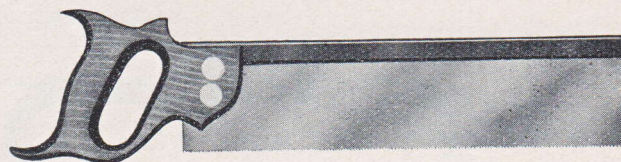

La pièce fr. :

Longueurs en centimètres	25	28	30	32	35	40
N° 138. Éléphant	21.80	22.80	23.70	24.60	28 »	33.70
N° 139. Croix pour le ménage	17.40	18.30	19 »	19.70	23 »	—

La poignée du N° 138 peut recevoir des plaquettes acier moyennant une majoration de 1 fr. par scie.
Dentures, page 45.

COUTEAUX-SCIES POUR JAMBON

N° 140. Modèle léger.

N° 141. Modèle fort.



N° 140. Modèle léger, manche plat, longueur 23 centimètres	La pièce fr.	8 »
N° 141. Modèle fort, manche rond, longueur 27 centimètres	—	11 »

COUTEAUX ET FENDOIRS  emmanchés

POUR BOUCHERS, CHARCUTIERS ET MAREYEURS

FENDOIRS DOS DROITS

N° 142.

N° 143.

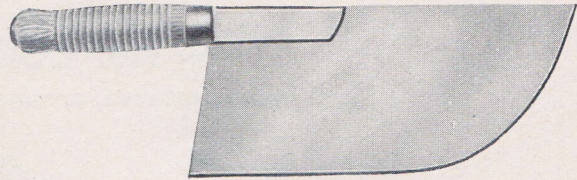
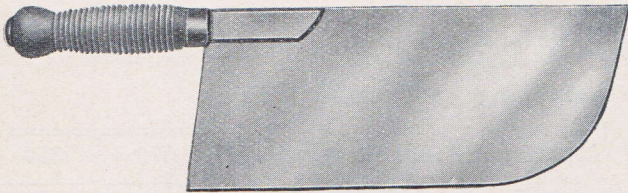

Dimensions
des Lames

Numéros
Largeur $\frac{m}{m}$ **a**
Longueur dans l'axe $\frac{m}{m}$ **b**
Long. pointe au talon $\frac{m}{m}$ **c**
Épaisseur 1/10 de $\frac{m}{m}$. **d**
La pièce fr.

N° 142. Bout rond						
	0	1	2	3	4	5
a	92	102	110	115	121	130
b	230	245	260	270	285	290
c	250	265	280	290	310	320
d	17	17	18	18	18	18
	28.25	28.25	30.45	30.45	30.45	32.60

N° 143 Bout effilé	
6	7
130	130
290	310
320	340
18	19
32.60	33.70

FENDOIRS DOS CINTRÉS

N° 144.

N° 147.

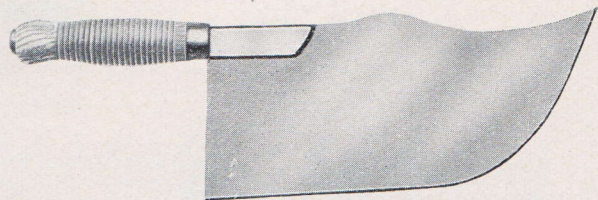
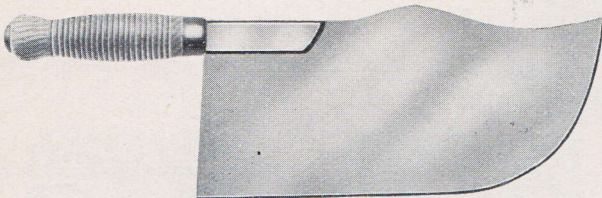

Dimensions
des Lames

Numéros
Largeur $\frac{m}{m}$ **a**
Longueur dans l'axe $\frac{m}{m}$ **b**
Long. pointe au talon $\frac{m}{m}$ **c**
Épaisseur 1/10 de $\frac{m}{m}$. **d**
La pièce fr.

N° 144 Bout rond	
26	
120	a
275	b
300	c
18	d
32.60	

N° 147. Bout effilé				
25	24	12	31	13
116	120	130	135	142
265	285	300	315	330
290	310	330	340	360
18	18	19	19	19
30.45	32.60	33.70	34.80	34.80

Comment sont prises
les cotes des fendoirs :

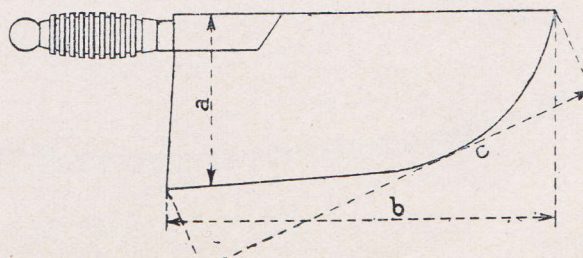

COUTEAUX ET FENDOIRS

POUR BOUCHERS, CHARCUTIERS ET MAREYEURS

Acier fondu  emmanchés

N° 149. COUTEAU A DÉBITER

Manche plat rivé, arrondi sur le dos, à garrot sur le bout.

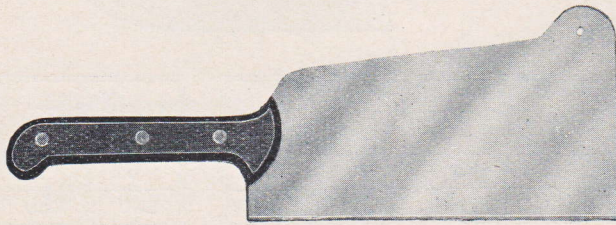

Longueur de la lame en $\frac{m}{m}$

Largeur au milieu en $\frac{m}{m}$

Épaisseurs en 1/10 de $\frac{m}{m}$

La pièce fr.

310	350
140	140
30/10	30/10
121.60	127.80

N° 150. GRATTOIR DE MAREYEUR OU RACLOIR D'ÉTAL

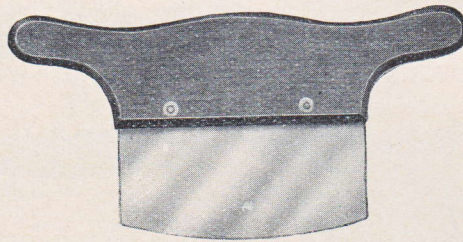

Hauteur de la lame en $\frac{m}{m}$

Longueur de la lame en $\frac{m}{m}$

Épaisseur en 1/10 de $\frac{m}{m}$

La pièce fr.

80/85	85/95	85/95	85/95
200	170	190	210
10	12	12	12
10.40	10 »	10.40	11 »

SCIES RUBANS

N° 153. SCIES-RUBANS POUR MÉTAUX TENDRES

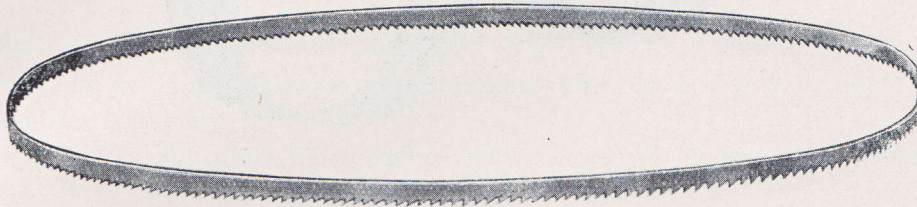

Prix sur demande

DENTURES POUR SCIES A RUBANS A MÉTAUX

3 m/m

4 m/m

5 m/m

6 m/m

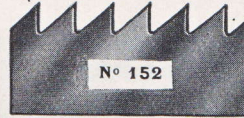

NOTA. — On est prié de désigner la forme des dents par le numéro et leur écartement en millimètres.

N° 154. SCIES-RUBANS OU COUTEAUX-RUBANS pour Étoffes, Cuirs, etc.

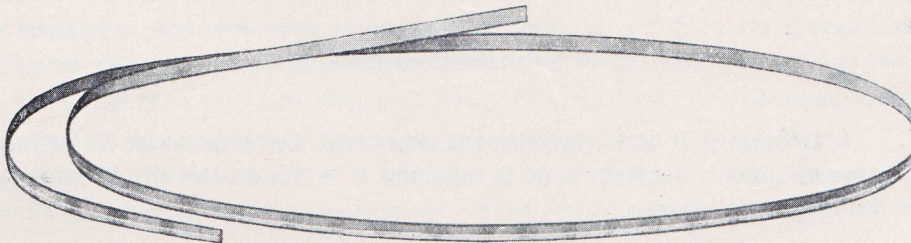

Nous les livrons non biseautés. — Prix sur demande.

SCIES RUBANS POUR BOIS

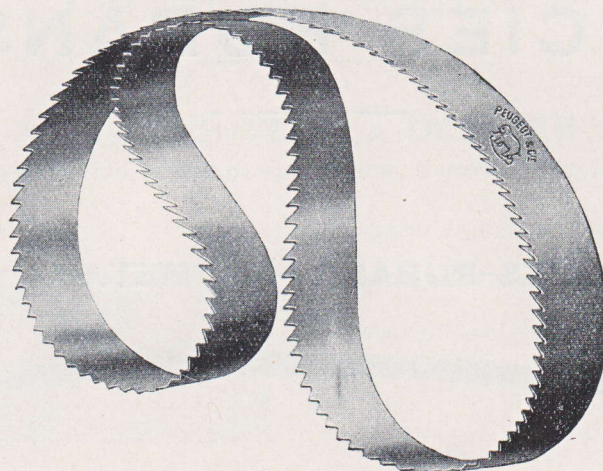

NOTICE SUR L'EMPLOI DE NOS LAMES DE SCIE-RUBANS

La très longue expérience que nous avons acquise, tant dans la fabrication des lames de scies à rubans que dans l'emploi journalier que nous en faisons dans nos ateliers, nous a démontré que, la plupart du temps, les criques et les ruptures sont dues à l'inobservation des conditions d'entretien indispensables pour obtenir un bon résultat.

Nos clients trouveront ci-dessous quelques renseignements qui pourront leur être utiles.

SOINS A DONNER AUX LAMES DE SCIES RUBANS

AVOYAGE. — La voie de la scie doit être vérifiée à chaque affûtage et rectifiée dès qu'elle n'est plus suffisante et régulière.

Elle doit être uniforme sur toutes les dents et également partagée de chaque côté de l'épaisseur de la lame.

Elle est plus ou moins prononcée suivant que le bois est vert ou sec et peut varier de la moitié aux 9/10 de l'épaisseur de la lame.

La dent doit être courbée vers l'extérieur, à peu près vers le 1/3 de sa hauteur en partant de la pointe. Pour les scies larges à grand débit, la voie par denture écrasée donne de très bons résultats.

Pour donner cette forme de voie, suivre les indications des notices remises avec les appareils à écraser les dents.

AFFUTAGE. — L'affûtage doit être fréquemment renouvelé. Le temps passé à l'affûtage n'est pas du temps perdu ; on augmente ainsi le rendement de la machine et le fini du travail, diminue la consommation de force motrice et les risques de criques.

Avant d'affûter, égaliser la hauteur des dents, la scie tournant sur la machine, appuyer sur la table un bout de meule et l'approcher de la lame de façon à user les dents trop hautes. Procéder ensuite à l'affûtage en s'attachant à conserver la forme de la denture et le crochet convenable.

SCIES RUBANS POUR BOIS 

La dent doit toujours avoir du crochet, c'est-à-dire être inclinée dans le sens de la marche de la scie (fig. 1).

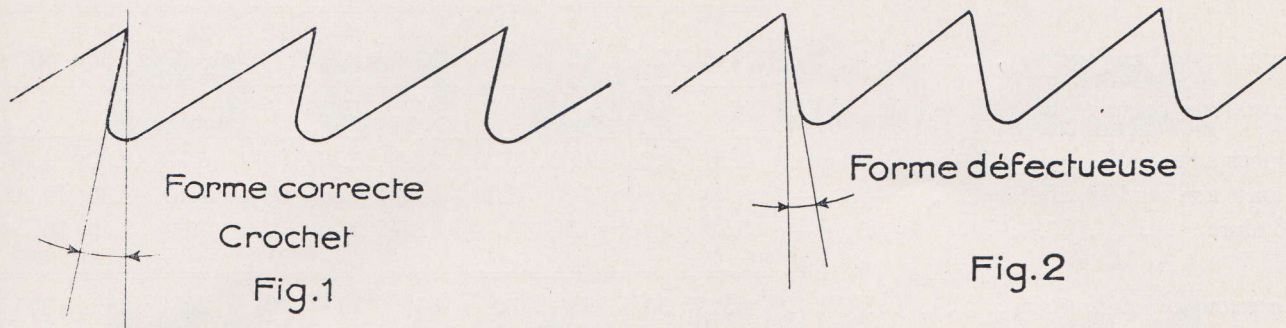

Chaque scieur en réglera l'importance suivant son expérience et la nature du bois.

En aucun cas, les dents ne seront renversées comme celles de la figure 2, dont le défaut a été exagéré pour le mieux faire saisir.

La denture à fond arrondi devant être exclusivement employée, ne se servir que des limes à angles arrondis taillés.

Limer la denture à fond.

L'affûtage à la meule doit être fait avec des meules de **dureté appropriée**. **Il faut absolument éviter de bleuir la scie** : prendre des passes très faibles et utiliser des meules tendres ne s'encrassant pas.

BRASAGE. — Ne confier ce travail qu'à un ouvrier expérimenté.

Employer de préférence la soudure d'argent.

Bien régulariser l'épaisseur de la lame à la soudure.

Planer la soudure et vérifier que la scie est droite, qu'elle possède la tension nécessaire et qu'elle n'est pas gauchie.

PRINCIPALES CAUSES DE FORMATION DES CRIQUES

Nos lames étant soigneusement vérifiées, tant au point de vue de la qualité du métal employé que de leur fini, la formation des criques dépend le plus souvent de l'emploi et de l'entretien défectueux des lames. Nous en indiquons, ci-dessous, les principales causes pour aider nos clients à y remédier et leur éviter des ennuis.

1° *Lame trop épaisse pour le diamètre des volants (une proportion de 1 à 1.000 entre l'épaisseur des lames et le diamètre des volants de la machine donne, dans la majorité des cas, de bons résultats).*

2° *Mauvaise forme de denture ou mauvais écartement des dents.*

3° *Affûtage mal fait ou renouvelé trop peu souvent.*

4° *Voie insuffisante ou trop forte.*

5° *Brasure trop épaisse ou mal planée.*

6° *Meule d'affûtage trop dure ou passes trop fortes, bleuisant ou détrempant les dents.*

7° *Volants mal montés, tournant mal rond, ou mal équilibrés.*

8° *Volants à jante trop bombée.*

9° *Guides de la lame mal ajustés, causant un échauffement anormal.*

10° *Vitesse d'avance du bois trop grande, suivant la vitesse de la lame.*

11° *Sciure ou copaux restant engagés entre la lame et les volants.*

12° *Oubli de détendre la lame quand on a fini de s'en servir.*

SCIES RUBANS

N° 151. SCIES RUBANS POUR BOIS



<i>Largeurs en millimètres</i>	3 à 5	6 à 8	10	12	15	18 et 20	22 et 25	28 et 30	32 et 35	40
<i>Épaisseurs courantes en 1/10 de millimètre</i> .	6	6	6 ½	6 ½	6 ½	7	7	7	7	8
Lames non soudées, non affûtées <i>le mètre</i> fr.	2.20	2.60	2.80	3.20	3.40	4.50	5.60	6.70	8.30	9.20
Lames non soudées, affûtées	3.20	3.60	3.80	4.20	4.40	5.50	6.60	7.70	9.30	10.20
Soudure <i>la pièce</i> —	3.70	3.70	3.70	4.30	4.30	5 »	6.70	7.60	8.50	10 »

<i>Largeurs en millimètres</i>	45	50	55	60	65	70	75	80	85	90
<i>Épaisseurs courantes en 1/10 de millimètre</i> .	8	9	9	10	10	11	11	11	11	11
Lames non soudées, non affûtées <i>le mètre</i> fr.	10 »	11.30	12.80	14.40	16 »	17.60	19.50	21.20	23 »	25.30
Lames non soudées, affûtées	11 »	12.30	14.10	15.70	17.30	18.90	21.10	22.80	24.60	26.90
Soudure <i>la pièce</i> —	13.10	14.20	15.30	16.80	18.30	20.30	22.30	24.20	28.40	30.40

<i>Largeurs en millimètres</i>	95	100	110	120	130	140	150	160	165	170
<i>Épaisseurs courantes en 1/10 de millimètre</i> .	12	12	12	12	12	12	12	12	12	12
Lames non soudées, non affûtées <i>le mètre</i> fr.	27.50	31.50	38 »	43 »	48.10	53.50	60.70	68.30	72.60	81 »
Lames non soudées, affûtées	29.10	33.10	40.20	45.20	50.30	55.70	62.90	70.50	74.80	83.20
Soudure <i>la pièce</i> —	31.70	33.40	43 »	50.70	60.70	71 »	81.10	91.40	95.30	100.60

<i>Largeurs en millimètres</i>	180	200	210	230	250	260	280	300		
<i>Épaisseurs courantes en 1/10 de millimètre.</i> .	12	14	14	14	14	—	—	—		
Lames non soudées, non affûtées <i>le mètre</i> fr.	96.20	111.50	126.80	140 »	153 »	159.60	172.60	183.60		
Lames non soudées, affûtées	98.40	113.70	129.50	142.70	155.70	162.30	175.30	186.30		
Soudure <i>la pièce</i> —	118 »	122.40	131.20	148.70	156.80	161.70	179.10	192.30		

Les scies rubans sont livrées non soudées et non affûtées s'il n'est rien spécifié, à ce sujet, sur la commande.
Voie écrasée (swageage) : se facture le double d'un affûtage ordinaire.
Largeurs intermédiaires non portées au tarif : se facturent au prix de la dimension immédiatement supérieure.

Établissement et exécution des commandes

Renseignements à donner avec la commande : longueur, largeur, épaisseur (ou mieux le diamètre des volants), forme et écartement des dents d'après les numéros de notre catalogue pages 75 à 79.

Si les jantes des volants sont bombées, le préciser et de combien.

A moins d'indications contraires, nous livrons les scies rubans non soudées et non affûtées.

Si l'on ne nous fixe pas d'épaisseur, nous donnons l'épaisseur courante du tableau ci-dessus.

Nous pouvons fournir, sans majoration de prix, en épaisseur supérieure à celles du tableau, mais sans garantie de notre part de bon fonctionnement, l'exagération de l'épaisseur pouvant être cause de ruptures.

DENTURES DE SCIES A RUBANS

(Affûtage au tiers point à angle arrondi)

3 $\frac{m}{m}$



N°154

4 $\frac{m}{m}$



N°155

5 $\frac{m}{m}$



N°156

6 $\frac{m}{m}$



N°157

7 $\frac{m}{m}$



N°158

8 $\frac{m}{m}$



N°159

9 $\frac{m}{m}$



N°160

10 $\frac{m}{m}$



N°161

11 $\frac{m}{m}$



N°162

12 $\frac{m}{m}$



N°163

13 $\frac{m}{m}$



N°164

14 $\frac{m}{m}$



N°165

15 $\frac{m}{m}$



N°166

16 $\frac{m}{m}$



N°167

18 $\frac{m}{m}$



N°168

20 $\frac{m}{m}$



N°169

22 $\frac{m}{m}$

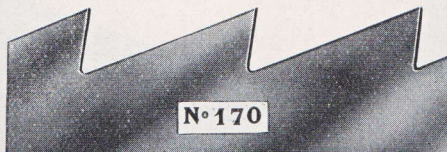

N°170

24 $\frac{m}{m}$

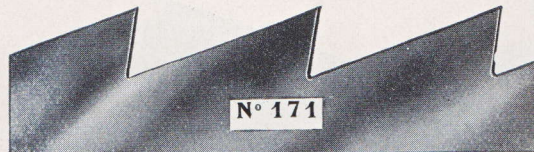

N°171

NOTA. — On est prié de désigner la forme des dents par le N° et leur écartement en millimètres.

DENTURES DE SCIES A RUBANS
(Affûtage à la meule ou avec des limes spéciales)

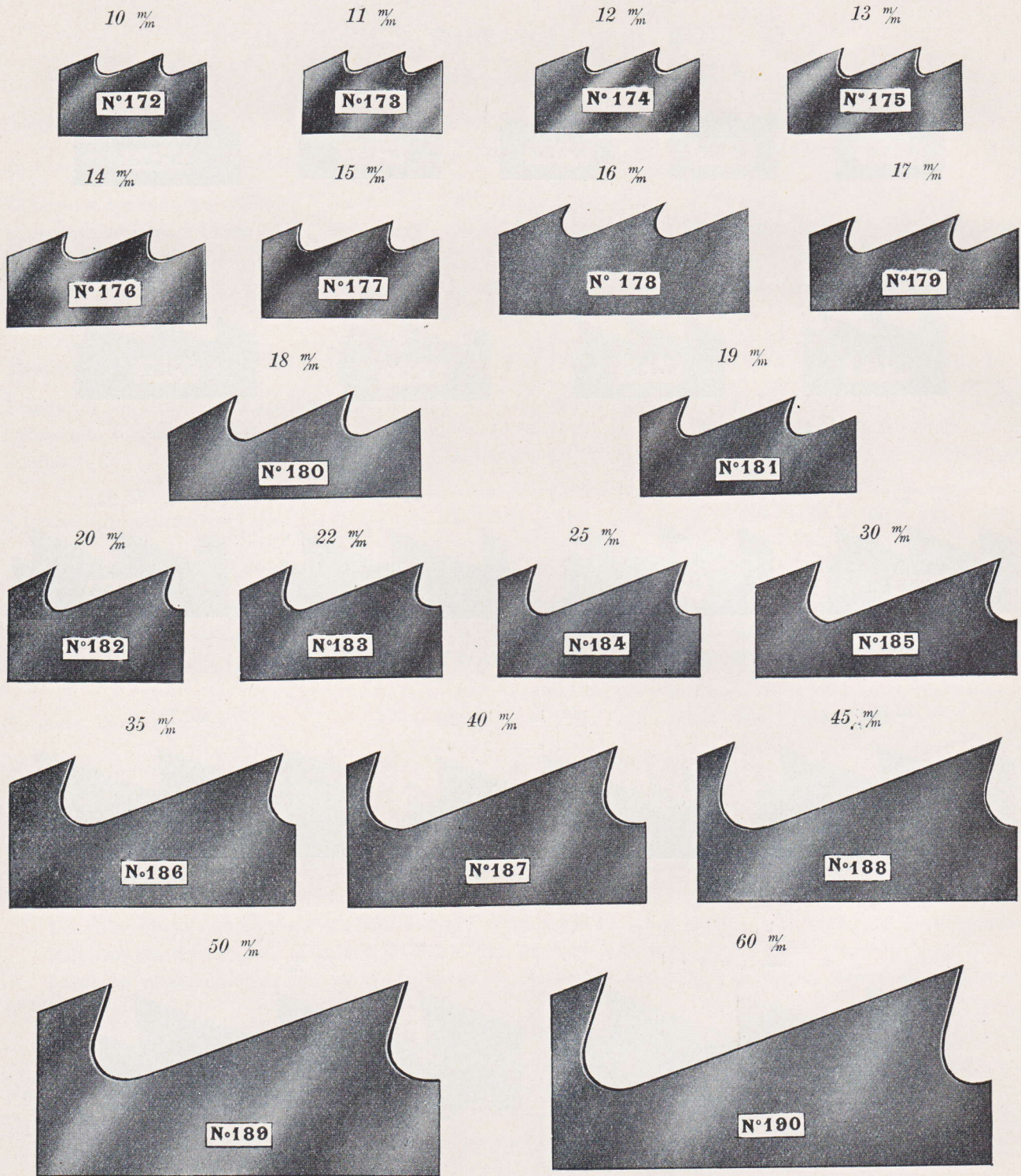

NOTA. — On est prié de désigner la forme des dents par le N° et leur écartement en millimètres.

DENTURES DE SCIES A RUBANS

10 $\frac{m}{m}$



N°191

11 $\frac{m}{m}$



N°192

12 $\frac{m}{m}$

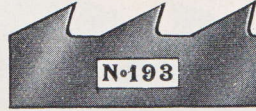

N°193

13 $\frac{m}{m}$



N°194

14 $\frac{m}{m}$



N°195

15 $\frac{m}{m}$



N°196

16 $\frac{m}{m}$



N°197

17 $\frac{m}{m}$



N°198

18 $\frac{m}{m}$



N°199

20 $\frac{m}{m}$



N°200

22 $\frac{m}{m}$



N°201

25 $\frac{m}{m}$

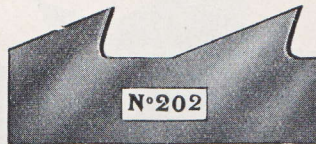

N°202

30 $\frac{m}{m}$

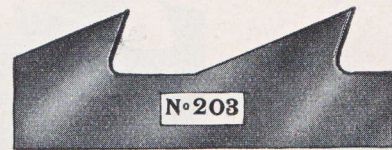

N°203

35 $\frac{m}{m}$



N°204

40 $\frac{m}{m}$

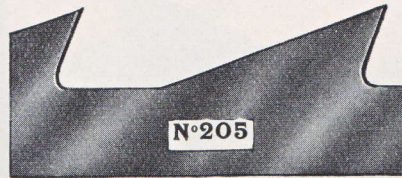

N°205

45 $\frac{m}{m}$

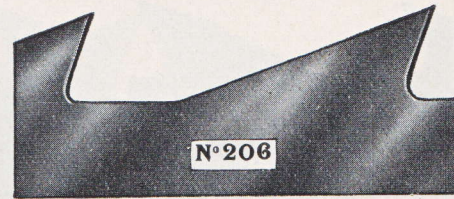

N°206

50 $\frac{m}{m}$



N°207

60 $\frac{m}{m}$

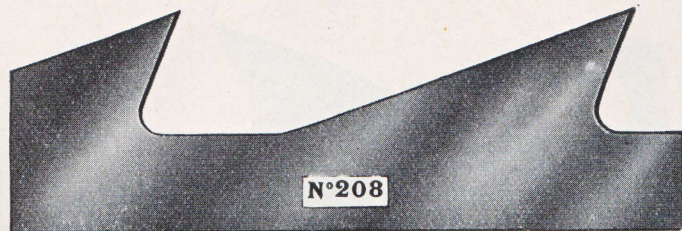

N°208

NOTA. — On est prié de désigner la forme des dents par le N° et leur écartement en millimètres.

DENTURES DE SCIES A RUBANS

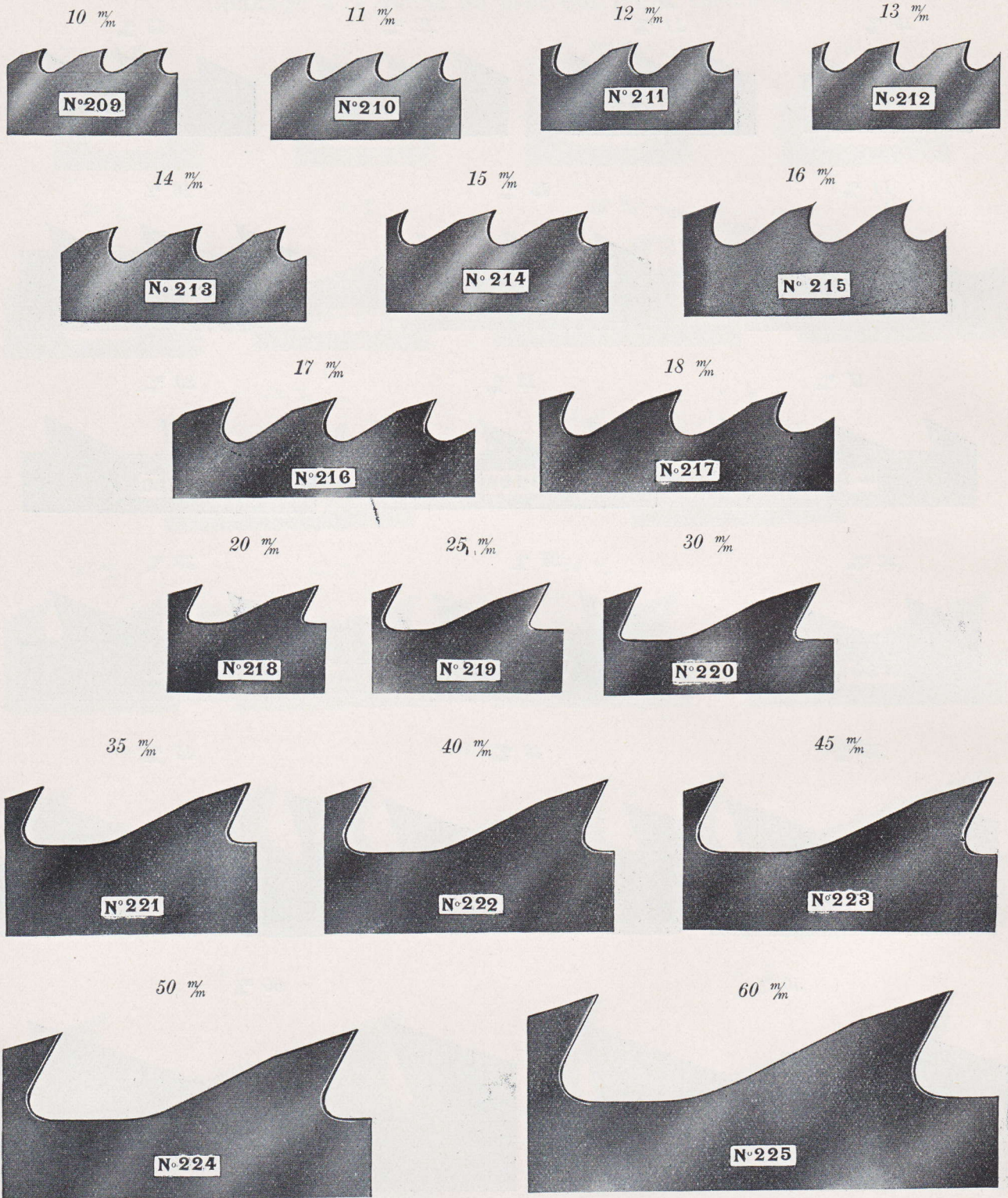

NOTA. — On est prié de désigner la forme des dents par le N° et leur écartement en millimètres.

DENTURES DE SCIES A RUBANS

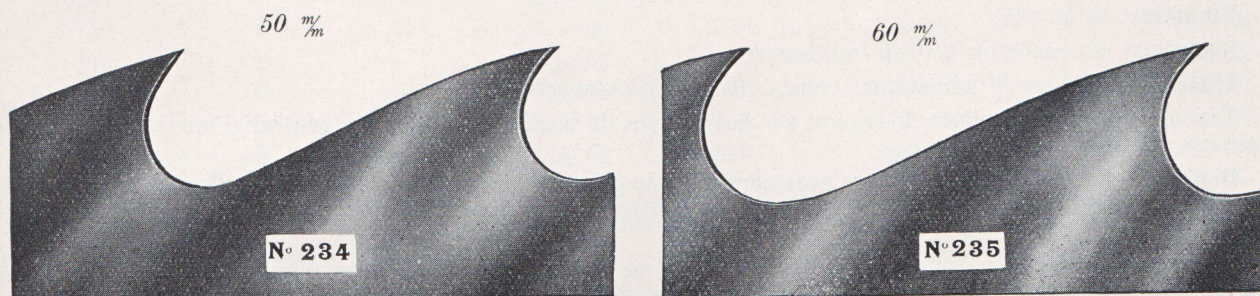
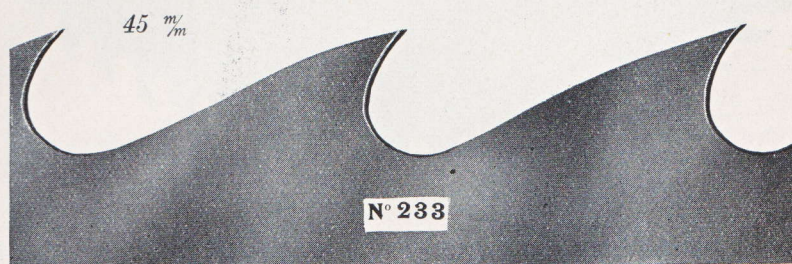
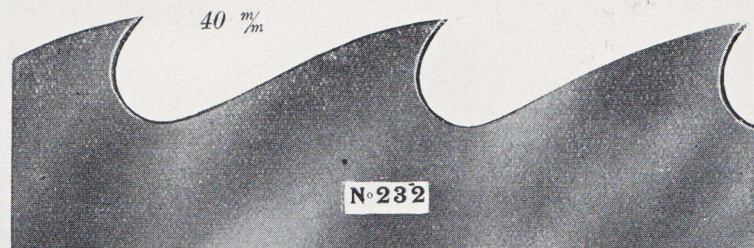
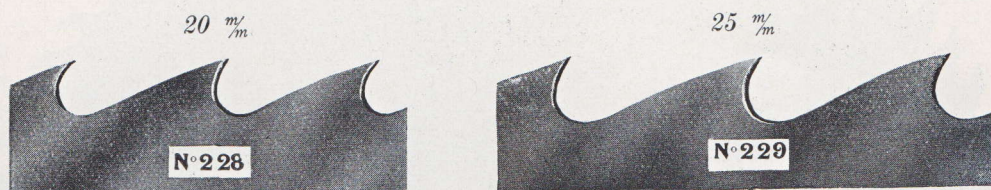
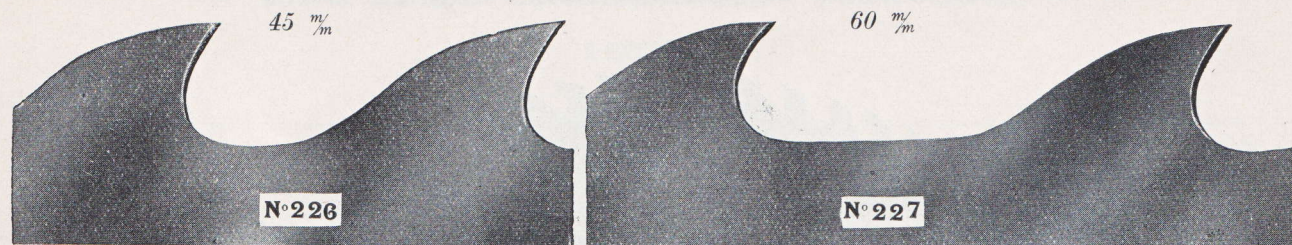

NOTA. — On est prié de désigner la forme des dents par le N° et leur écartement en millimètres.

N^o 155. SCIES CIRCULAIRES POUR LE BOIS

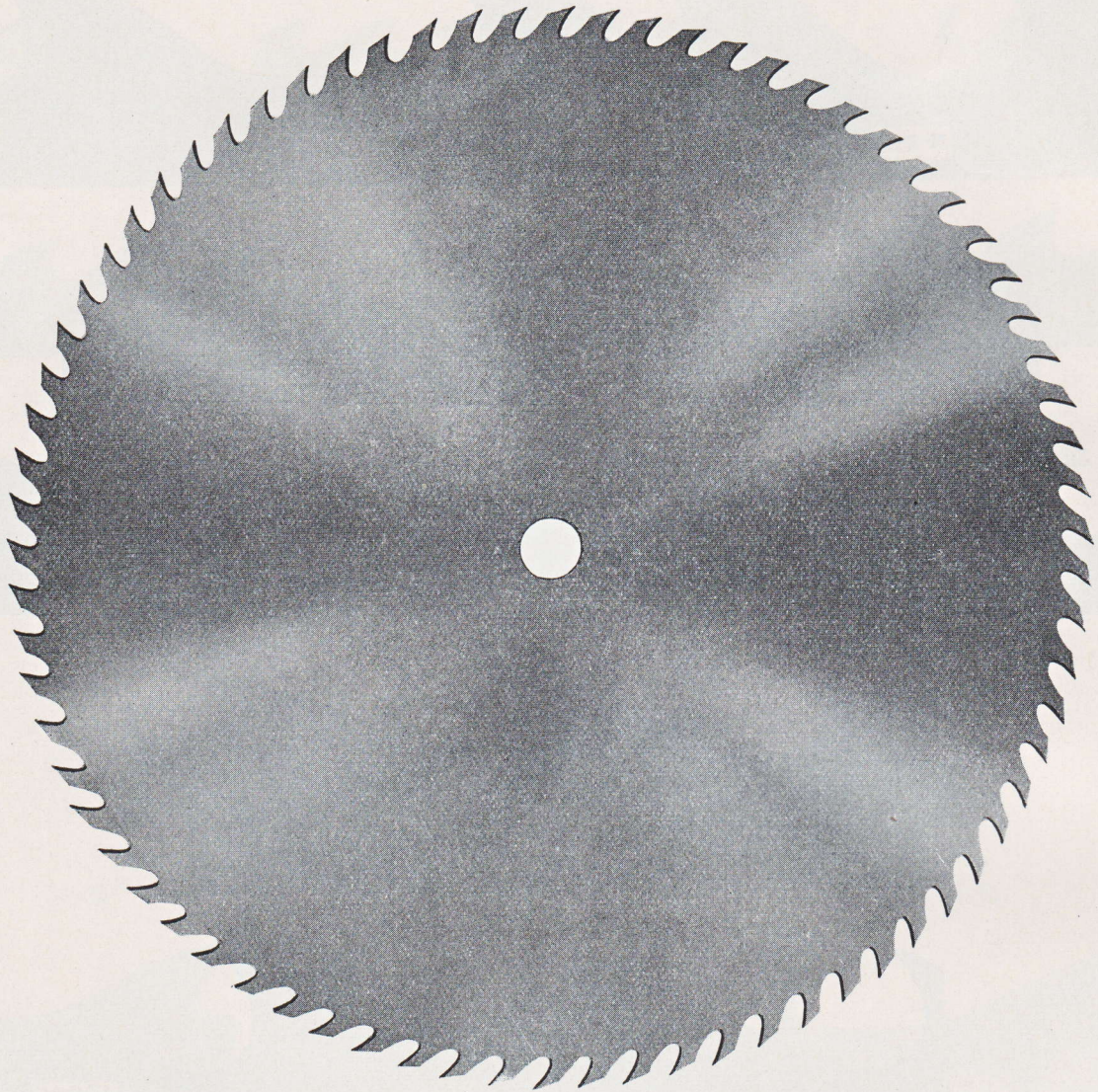

Renseignements essentiels à donner avec la commande :

Diamètre de la scie.

Épaisseur exprimée en 1/10 de millimètre.

Alésage (A défaut d'indications, nous donnons l'alésage courant).

Trou de goujon : Diamètre de trou et son écartement de bord à bord du trou central. Pour une rainure de clavetage, donner un croquis.

Denture : Forme des dents et leur écartement d'une pointe à l'autre. Voir pages 82 et 83 : Indications pour le choix de la denture et pages 85 à 88 : dessins de dentures, dont il suffit de nous rappeler le numéro pour une bonne exécution.

Avoyage et affûtage : Nos scies circulaires à bois sont toujours avoyées; lorsqu'on les désire aussi affûtées, nous dire si elles doivent couper en long ou en travers, des bois durs ou tendres.

N° 155. SCIES CIRCULAIRES, POUR BOIS,



RECTIFIÉES

Diamètres en centimètres	Alésages courants en $\frac{m}{m}$	Épaisseurs courantes en 1/10 de millimètre	Épaisseurs minima et maxima en 1/10 de $\frac{m}{m}$	PRIX de la SCIE non affûtée	Chaque 1/10 d'épaisseur en plus du maximum se paie	AFFUTAGE							
						Dentures couchée et droite Modèles A et G		Denture à crans Modèles B C D E F H					
4 et 6	10	5	4 à 7	6 »	0.30	1.50	—						
7 et 8	10	5	4 à 7	7 »	0.30	1.50	—						
9 et 10	10	6	4 à 7	8 »	0.50	1.50	—						
11 et 12	10	7	5 à 9	9 »	0.50	1.50	—						
13 et 14	10	8	6 à 10	10.60	0.50	2.40	—						
15 et 16	12	8	7 à 11	12.80	0.70	2.40	—						
17 et 18	14	9	7 à 11	14.30	0.70	2.40	—						
20	16	9	8 à 12	22.30	0.70	2.40	4.20						
22	18	10	9 à 12	27 »	0.70	2.40	4.20						
24	20	10	9 à 13	30 »	1 »	2.40	4.20						
25	20	11	10 à 13	31.30	1 »	2.40	4.20						
26	20	11	10 à 14	34 »	1 »	2.40	6.60						
28	20	11	10 à 16	38.30	1 »	2.40	6.60						
30	25	12	11 à 16	41.40	1.20	2.40	6.60						
32	25	12	11 à 17	51 »	1.20	2.40	6.60						
35	25	13	12 à 18	59.80	1.50	2.40	6.60						
38	25	13	12 à 20	64.60	2 »	9 »	10.50						
40	30	14	13 à 20	68.20	2 »	9 »	10.50						
45	30	16	15 à 23	89.20	2.40	9 »	10.50						
50	30	18	17 à 24	114.70	2.70	9 »	10.50						
55	35	20	18 à 24	130.30	3.30	9 »	10.50						
60	35	22	20 à 28	153.40	3.80	9 »	10.50						
65	35	23	20 à 28	206.70	4.40	—	15.50						
70	40	24	20 à 28	232.10	5 »	—	15.50						
75	40	26	25 à 30	368 »	8 »	—	20.70						
80	40	28	27 à 32	440 »	9.40	—	20.70						
85	45	30	28 à 34	529 »	10.70	—	20.70						
90	45	30	28 à 35	602 »	12.60	—	20.70						
95	45	32	30 à 37	690 »	14.10	—	20.70						
100	50	33	32 à 39	800 »	15.70	—	30.70						
105	50	34	32 à 39	916 »	17.60	—	30.70						
110	50	35	33 à 40	1.073 »	19.80	—	30.70						
115	50	37	35 à 42	1.228 »	22 »	—	30.70						
120	55	40	38 à 45	1.370 »	23.80	—	57.70						
125	55	42	40 à 47	1.642 »	30 »	—	57.70						
130	55	44	42 à 49	1.910 »	35 «	—	57.70						

Les dimensions intermédiaires ne figurant pas au Tarif seront, jusqu'au diamètre 130 $\frac{m}{m}$, facturées au prix de la dimension immédiatement supérieure.

Au-dessus de 130 $\frac{m}{m}$, les prix seront fixés sur demande.

PRINCIPALES FORMES DE DENTURE DES SCIES CIRCULAIRES A BOIS

(Voir pages 85^r à 88^r les grandeurs réelles en différents diamètres de lames.)

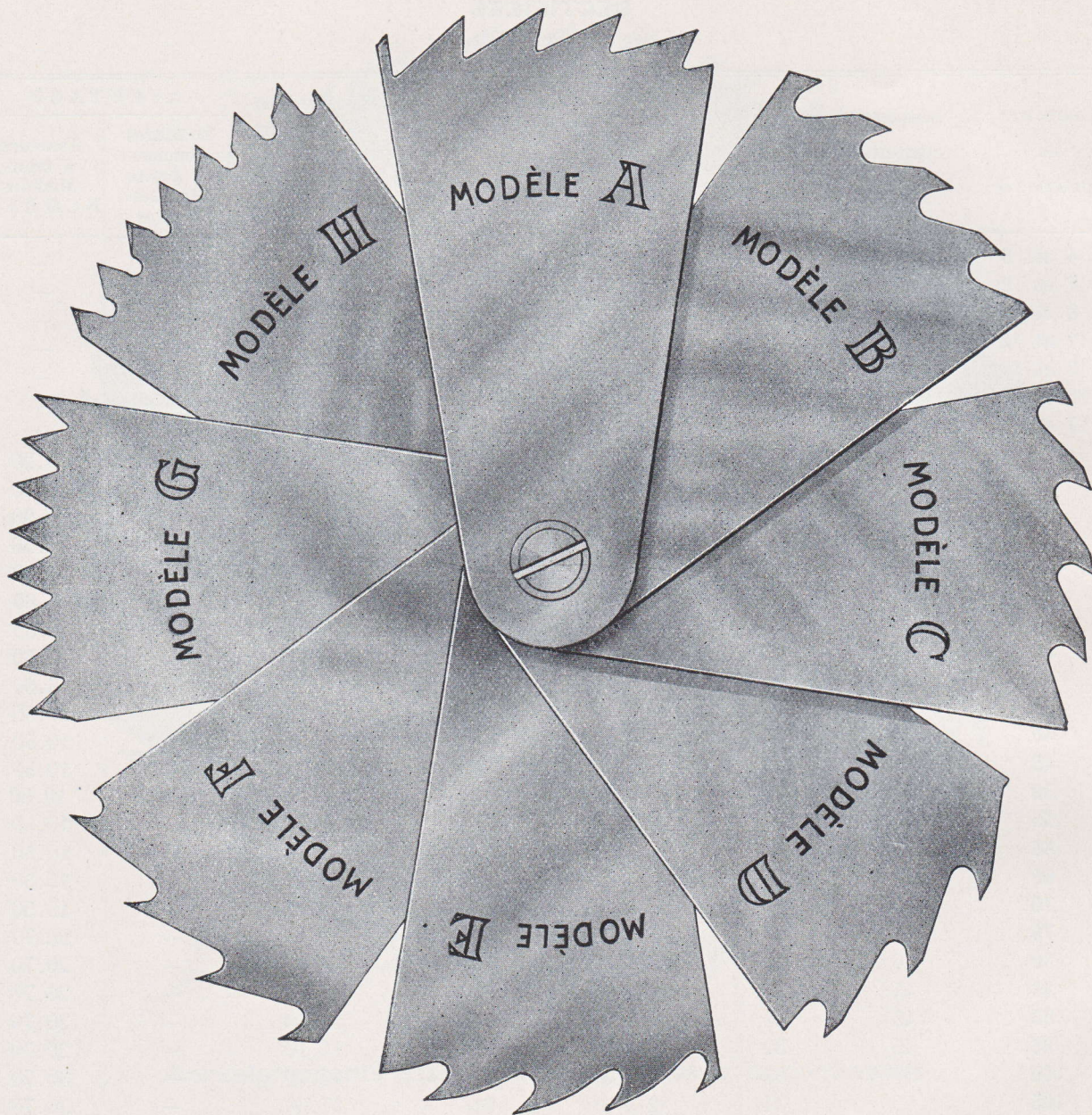

NOTA IMPORTANT. — S'il n'est rien spécifié par le client au sujet de la forme de denture, nous donnons la denture Modèle A aux lames de 35 $\frac{\%}{m}$ et moins, et la denture Modèle B aux lames de plus de 35 $\frac{\%}{m}$ de diamètre.
S'il n'est rien précisé pour l'écartement, nous appliquons le tableau standard ci-dessous.

Denture A pour Menuiserie	Denture B pour bois dur	Dentures D et E pour bois demi-dur	Denture C pour bois tendre	Dentures D et F pour bois tendre	Dentures G et H pour Tronçonnage
100 dents	56 dents	50 dents	50 dents	44 dents	90 dents

En ce qui concerne l'épaisseur et l'alésage, à défaut d'indications particulières, nous nous en tenons aux dimensions courantes du barème, page précédente.

SCIES CIRCULAIRES A BOIS N° 155.

TABLEAU INDIQUANT LE NOMBRE DE DENTS ET LEUR ÉCARTEMENT, LA VITESSE MOYENNE considérés comme convenant à un usage courant de ces scies.

Diamètres des scies en $\frac{m}{m}$. . .	TRAVAUX DE MENUISERIE			SCIAGE EN LONG						TRONÇONAGE			VITESSE MOYENNE DES SCIES circulaires à bois
	Dentures modèles			BOIS DURS			BOIS TENDRES			Dentures modèles			
	A			B. D. E.			C. D. E. F.			G et H			
	Écartement en $\frac{m}{m}$ correspondant à			Écartement en $\frac{m}{m}$ correspondant à			Écartement en $\frac{m}{m}$ correspondant à			Écartement en $\frac{m}{m}$ correspondant à			Nombre de tours à la minute
	90	100	110	50	56	62	44	50	56	80	90	100	
	dents	dents	dents	dents	dents	dents	dents	dents	dents	dents	dents	dents	
10. . . .	3,5	3,2	2,9	—	—	—	—	—	—	—	—	—	
15. . . .	5,3	4,8	4,3	—	—	—	—	—	—	—	—	—	
20. . . .	7	6,3	5,8	12,6	11,2	10,2	14,3	12,6	11,2	—	—	—	4650
25. . . .	8,5	7,9	7,2	15,7	14	12,7	17,9	15,7	14	—	—	—	3650
30. . . .	10,5	9,5	8,6	18,9	16,8	15,3	21,5	18,9	16,8	11,8	10,5	9,5	3100
35. . . .	12,3	11	10	22	19,6	17,8	25	22	19,6	13,8	12,3	11	2625
40. . . .	14	12,6	11,5	25,2	22,4	20,3	28,6	25,2	22,4	15,8	14	12,6	2325
45. . . .	15,8	14,2	12,9	28,3	25,2	22,9	32,1	28,3	25,2	17,7	15,8	14,2	2050
50. . . .	17,5	15,7	14,3	31,5	28,1	25,3	35,8	31,5	28,1	19,6	17,5	15,7	1850
55. . . .	19,2	17,3	15,8	34,6	30,9	27,9	39,3	34,6	30,9	21,6	19,2	17,3	1700
60. . . .	21	18,9	17,2	37,7	33,7	30,5	42,9	37,7	33,7	23,6	21	18,9	1550
70. . . .	24,5	22	20	44	39,3	35,5	47,8	44	39,3	27,5	24,5	22	1325
80. . . .	—	—	—	50,3	44,9	40,6	57,2	50,3	44,9	31,4	28	25,2	1150
90. . . .	—	—	—	56,8	50,5	45,6	64,3	56,8	50,5	35,4	31,5	28,3	1025
100. . . .	—	—	—	62,8	56,2	50,7	71,5	62,8	56,2	39,3	35	31,5	925
110. . . .	—	—	—	69,3	61,8	55,8	78,6	69,3	61,8	—	—	—	840
120. . . .	—	—	—	75,4	67,4	60,9	85,7	75,4	67,5	—	—	—	775
130. . . .	—	—	—	81,7	73	65,9	92,9	81,7	73	—	—	—	710
140. . . .	—	—	—	88	78,6	71	100	88	78,6	—	—	—	660
150. . . .	—	—	—	94,3	84,2	76	107,1	94,3	84,2	—	—	—	620
160. . . .	—	—	—	100,6	89,8	81	114,2	100,6	89,8	—	—	—	580

NOTA. — Ce tableau est à consulter comme indication générale.

Nous pouvons faire tous les écartements désirés, pourvu que le nombre de dents soit pair.

RÉPARATION DES SCIES CIRCULAIRES

<i>Diamètres en °/m . . .</i>	10	15	20	25	30	35	40	45	50	55	60	65
Redressage	4 »	4.80	6 »	8 »	10 »	12 »	14 »	16 »	18 »	20 »	22 »	24 »
Redentage et redressage	5.60	6.30	8 »	10 »	12.70	15.80	18.20	20.70	23.80	26.60	29.70	33.70
Amincissage de 2 à 5/10 de millimètre .	—	—	—	—	—	47.60	55.50	63.50	71.40	83.30	95.10	107.10
Amincissage pour chaque 1/10 en plus . .	—	—	—	—	—	4 »	4 »	4 »	4 »	4.80	6 »	8 »
Retrempe	4.20	6.30	12 »	16.50	23.40	35.80	39.20	46.10	54 »	69 »	89.60	104 »
<i>Diamètres en °/m . . .</i>	70	75	80	85	90	95	100	105	110	115	120	130
Redressage	26 »	28 »	30 »	32 »	35.70	39.70	43.70	47.70	55.50	71.40	95.10	158.70
Redentage et redressage	37.70	41.70	45.70	49.70	53.70	59.50	65.40	69.40	73.80	93.30	119 »	186.40
Amincissage de 2 à 5/10 de millimètre.	123 »	142.80	166.60	198.30	238 »	277.70	317.40	357 »	396.70	436.40	476 »	674.40
Amincissage pour chaque 1/10 en plus . .	10 »	12 »	14.70	17.80	21.80	25.80	29.80	34.50	39.60	45.50	51.50	64.30
Retrempe	115.70	135.70	162 »	193.60	219.10	251.50	294.20	332 »	390 »	448 »	514 »	693.20

Dans le prix de l'amincissage, le redressage est compris, car après le redentage ou l'amincissage un redressage est toujours nécessaire.

La réparation se fera au risque du client et nous n'accepterons aucune responsabilité dans le cas où la scie viendrait à se briser pendant le travail.

Le port aller et retour sera à la charge du propriétaire.

DENTURES POUR SCIES CIRCULAIRES A BOIS
MODÈLE A POUR TRAVAUX DE MENUISERIE

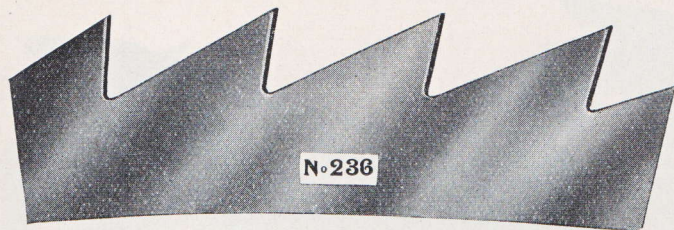

N°236

Diamètre : 70 $\frac{c}{m}$
 100 dents; écartement : 22 $\frac{c}{m}$

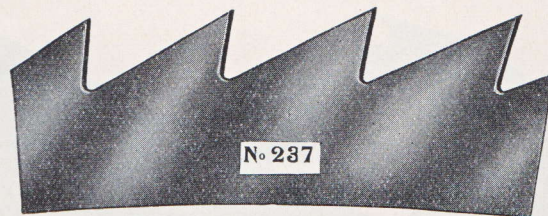

N°237

Diamètre : 60 $\frac{c}{m}$
 100 dents; écartement : 18 $\frac{m}{m}$ 9



N°238

Diamètre : 50 $\frac{c}{m}$
 100 dents; écartement : 15 $\frac{m}{m}$ 7.

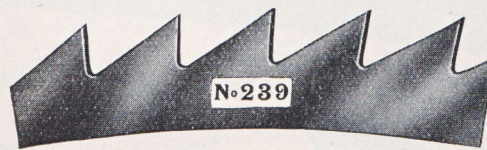

N°239

Diamètre : 40 $\frac{c}{m}$
 100 dents; écartement : 12 $\frac{m}{m}$ 5.



N°240

Diamètre : 30 $\frac{c}{m}$
 100 dents; écartement : 9 $\frac{m}{m}$ 5



N°241

Diamètre : 20 $\frac{c}{m}$
 100 dents; écartement : 6 $\frac{m}{m}$ 3



N°242

Diamètre : 10 $\frac{c}{m}$
 100 dents; écartement : 3 $\frac{m}{m}$ 2

MODÈLE B POUR BOIS DUR

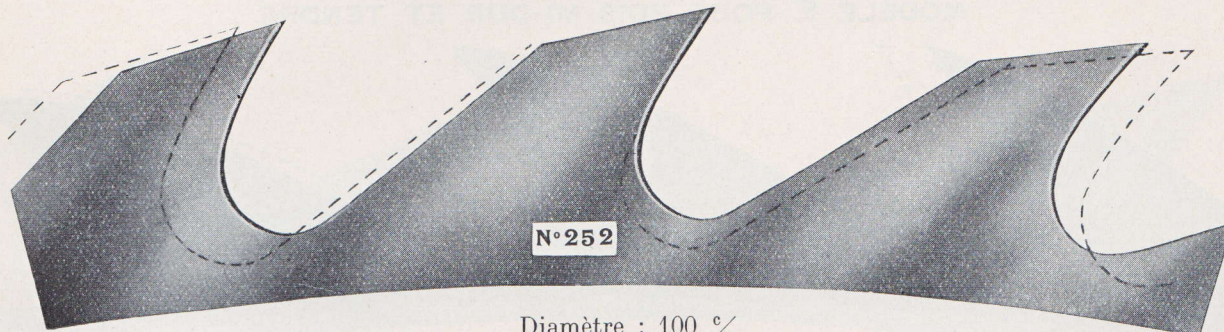

N°252

Diamètre : 100 $\frac{c}{m}$
 Trait plein : 56 dents; écartement : 56 $\frac{m}{m}$ 2 Trait pointillé : 50 dents; écartement : 62 $\frac{m}{m}$ 8

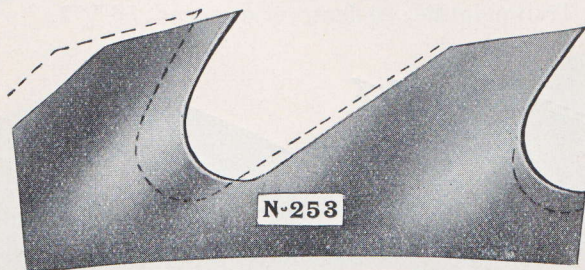

N°253

Diamètre : 80 $\frac{c}{m}$
 Trait plein : 56 dents; écartement : 44 $\frac{m}{m}$ 9
 Trait pointillé : 50 dents; écartement : 50 $\frac{m}{m}$ 3

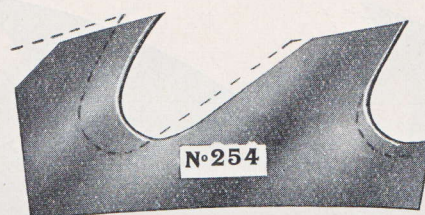

N°254

Diamètre : 60 $\frac{c}{m}$
 Trait plein : 56 dents; écartement : 33 $\frac{m}{m}$ 7
 Trait pointillé : 50 dents; écartement : 37 $\frac{m}{m}$ 7

DENTURES POUR SCIES CIRCULAIRES A BOIS
MODÈLE D POUR BOIS MI-DUR ET TENDRE

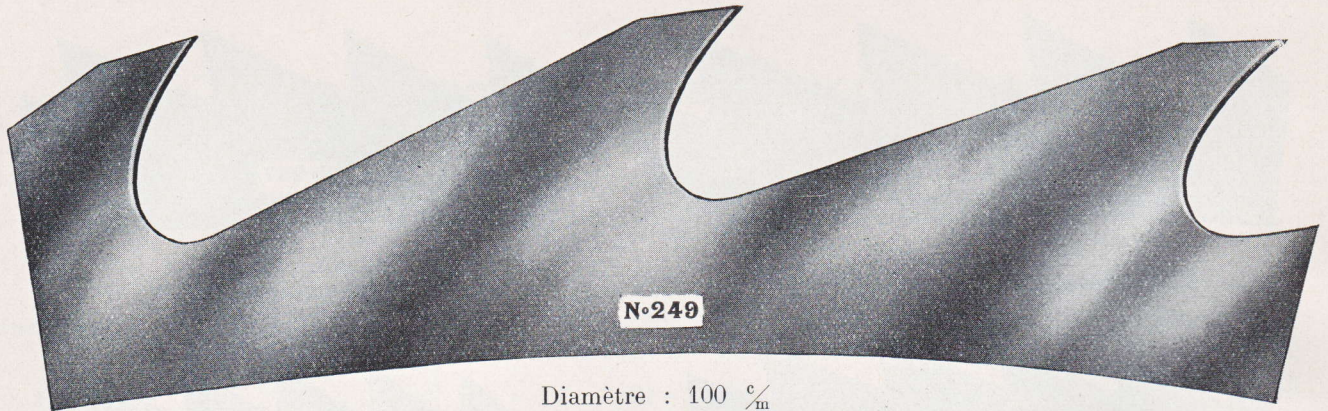

N°249

Diamètre : 100 $\frac{c}{m}$
 44 dents; écartement : 71 $\frac{m}{m}$ 5.

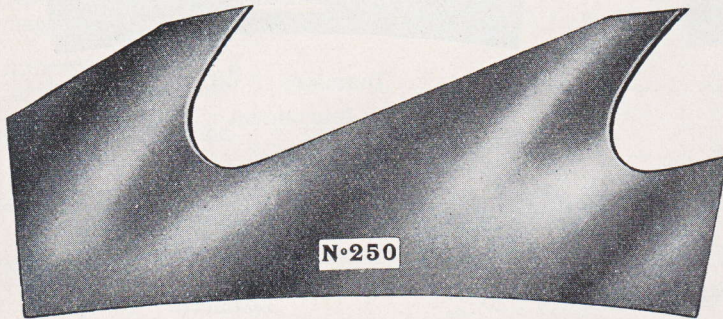

N°250

Diamètre : 80 $\frac{c}{m}$
 44 dents; écartement : 57 $\frac{m}{m}$ 2

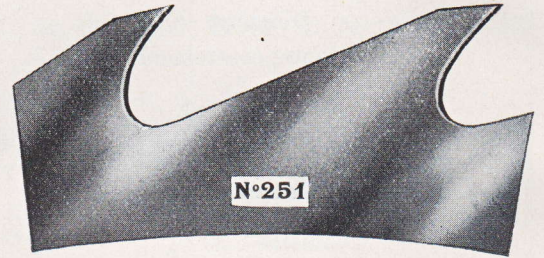

N°251

Diamètre : 60 $\frac{c}{m}$
 44 dents; écartement : 42 $\frac{m}{m}$ 9

MODÈLE E POUR BOIS MI-DUR ET TENDRE

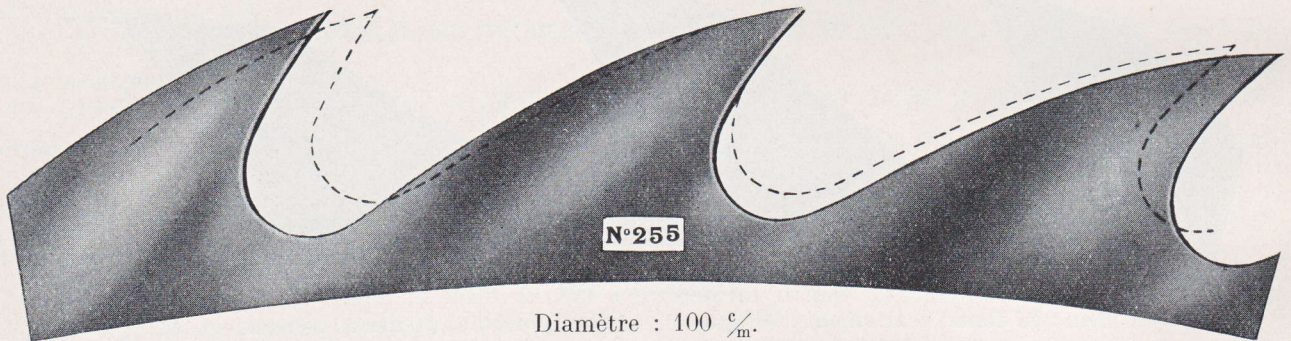

N°255

Diamètre : 100 $\frac{c}{m}$.
 Trait plein : 50 dents; écartement : 62 $\frac{m}{m}$ 8 Trait pointillé : 56 dents; écartement : 56 $\frac{m}{m}$ 2.

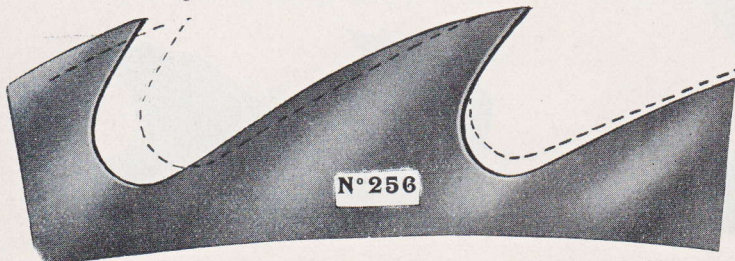

N°256

Diamètre : 80 $\frac{c}{m}$
 Trait plein : 50 dents; écartement : 50 $\frac{m}{m}$ 3.
 Trait pointillé : 56 dents; écartement : 44 $\frac{m}{m}$ 9.

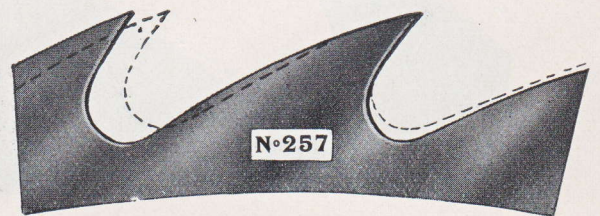

N°257

Diamètre : 60 $\frac{c}{m}$.
 Trait plein : 50 dents; écartement : 37 $\frac{m}{m}$ 7.
 Trait pointillé : 56 dents; écartement : 33 $\frac{m}{m}$ 7.

DENTURES POUR SCIES CIRCULAIRES A BOIS
MODÈLE C POUR BOIS TENDRE

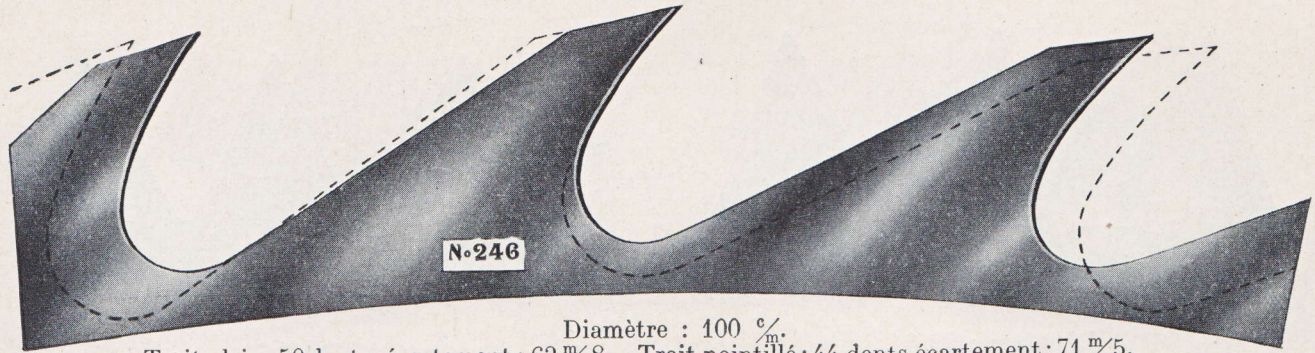

Diamètre : 100 $\frac{c}{m}$.
 Trait plein : 50 dents; écartement : 62 $\frac{m}{m}$ 8. Trait pointillé : 44 dents écartement : 71 $\frac{m}{m}$ 5.

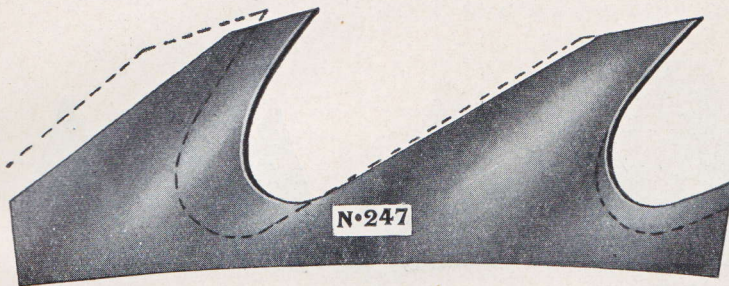

Diamètre : 80 $\frac{c}{m}$.
 Trait plein : 50 dents; écartement : 50 $\frac{m}{m}$ 3.
 Trait pointillé : 44 dents; écartement : 57 $\frac{m}{m}$ 2.

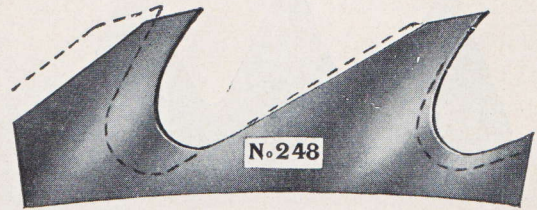

Diamètre : 60 $\frac{c}{m}$.
 Trait plein : 50 dents; écartement : 37 $\frac{m}{m}$ 7.
 Trait pointillé : 44 dents; écartement : 42 $\frac{m}{m}$ 9.

MODÈLE F POUR BOIS TENDRE

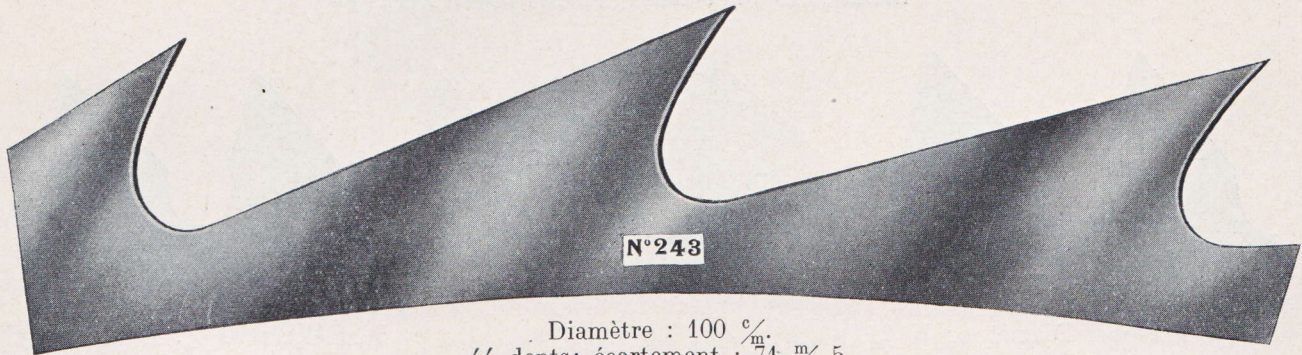

Diamètre : 100 $\frac{c}{m}$.
 44 dents; écartement : 71 $\frac{m}{m}$ 5.

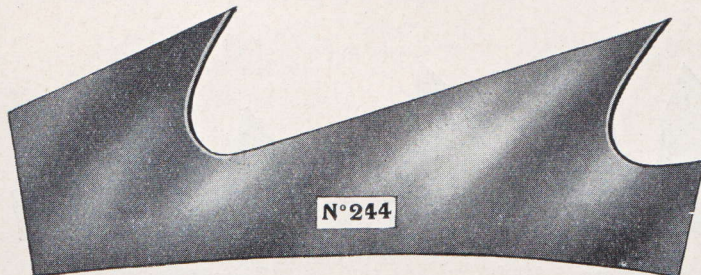

Diamètre : 80 $\frac{c}{m}$.
 44 dents; écartement : 57 $\frac{m}{m}$ 2.



Diamètre : 60 $\frac{c}{m}$.
 44 dents; écartement : 42 $\frac{m}{m}$ 9.

DENTURES POUR SCIES CIRCULAIRES A BOIS

MODÈLE G POUR TRONÇONNAGE

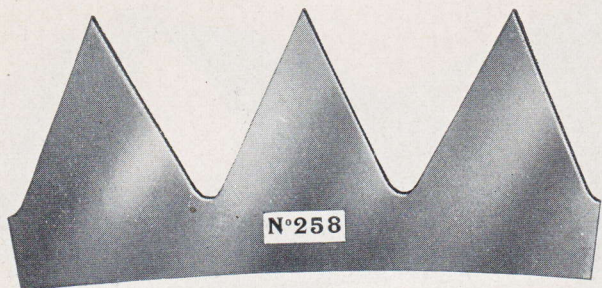

Diamètre : 80 $\frac{\text{cm}}{\text{m}}$.
90 dents; écartement : 28 $\frac{\text{mm}}{\text{m}}$.

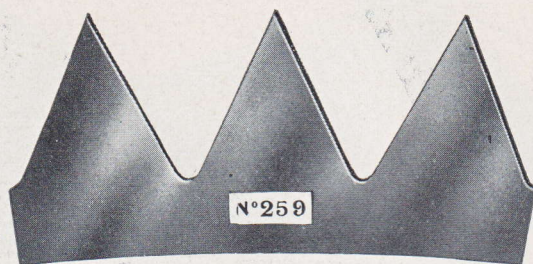

Diamètre : 70 $\frac{\text{cm}}{\text{m}}$.
90 dents; écartement : 24 $\frac{\text{mm}}{\text{m}}$ 5.

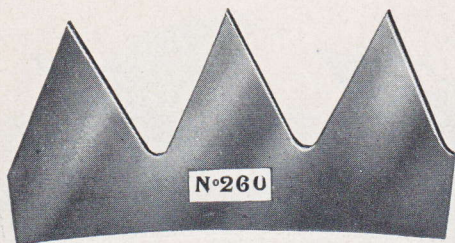

Diamètre : 60 $\frac{\text{cm}}{\text{m}}$.
90 dents; écartement : 21 $\frac{\text{mm}}{\text{m}}$.

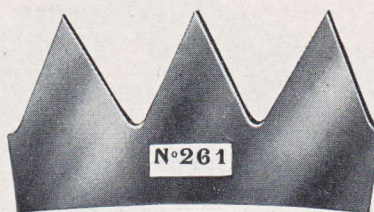

Diamètre : 50 $\frac{\text{cm}}{\text{m}}$.
90 dents; écartement : 17 $\frac{\text{mm}}{\text{m}}$ 5.

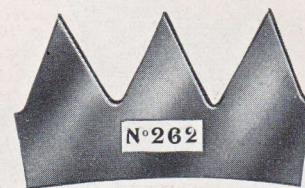

Diamètre : 40 $\frac{\text{cm}}{\text{m}}$.
90 dents; écartement : 14 $\frac{\text{mm}}{\text{m}}$.

MODÈLE H POUR TRONÇONNAGE

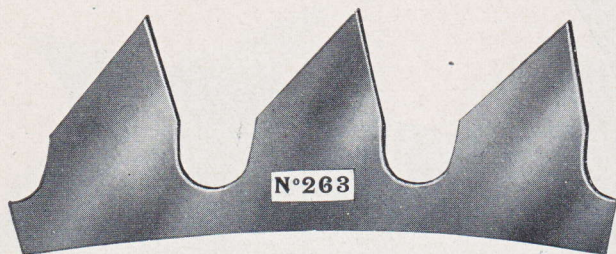

Diamètre : 80 $\frac{\text{cm}}{\text{m}}$.
90 dents; écartement : 28 $\frac{\text{mm}}{\text{m}}$.

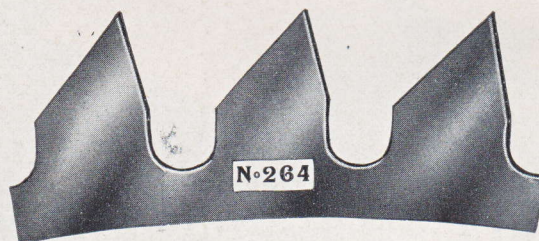

Diamètre : 70 $\frac{\text{cm}}{\text{m}}$.
90 dents; écartement : 24 $\frac{\text{mm}}{\text{m}}$ 5.

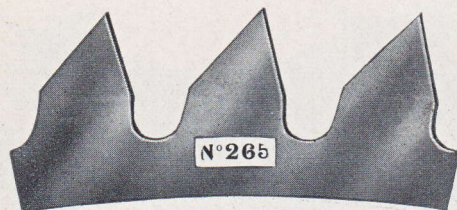

Diamètre : 60 $\frac{\text{cm}}{\text{m}}$.
90 dents; écartement : 21 $\frac{\text{mm}}{\text{m}}$.

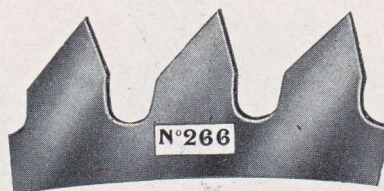

Diamètre : 50 $\frac{\text{cm}}{\text{m}}$.
90 dents; écartement : 17 $\frac{\text{mm}}{\text{m}}$ 5.



Diamètre : 40 $\frac{\text{cm}}{\text{m}}$.
90 dents; écartement : 14 $\frac{\text{mm}}{\text{m}}$.

N° 755. SCIES CIRCULAIRES CONCAVES

A
Arbre tournant à gauche.

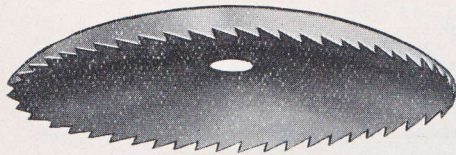

B
Arbre tournant à droite.

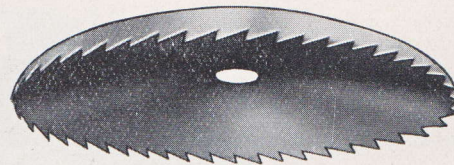

Prix fixés sur demande

N° 157. SCIES CIRCULAIRES BISEAUTÉES
pour feuillet ou bois de caisse mince

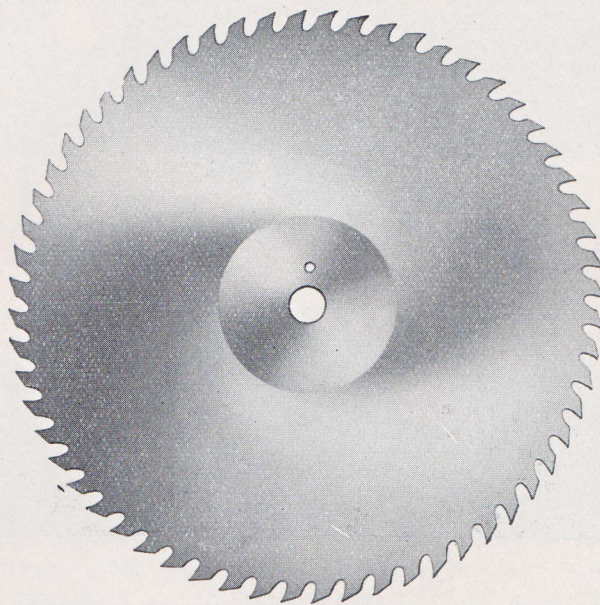

La pièce : fr.

Diamètres en centimètres . . .	40	45	50	55	60	65	70	75	80	85	90	95	100
Épaisseurs en 1/10 } à la denture de millimètres } au centre .	8	8	8	9	10	10	10	10	10	10	12	12	12
	17	17	18	20	23	25	28	28	30	30	30	32	33
Éléphant 	296.70	319.20	347.40	394.40	475.10	540.80	644.10	743.70	845 »	939 »	1.089 »	1.288 »	1.487 »
Chaque 1/10 de plus au centre se paie	6.50	7 »	8 »	8.70	9.80	11.80	13.70	16.80	19.80	23.60	27.80	33.50	39.60

Sur la commande, indiquer :

- 1° — Diamètre.
- 2° — Épaisseur au centre et épaisseur aux dents.
- 3° — Longueur du biseau et le côté où il doit être fait, à droite ou à gauche lorsqu'on regarde la scie tournant vers le scieur.
- 4° — Forme et nombre de dents en se référant à nos modèles pages 85 à 88.
- 5° — Alésage.

N° 158. SCIES CIRCULAIRES A COUPE LISSE, Affûtées

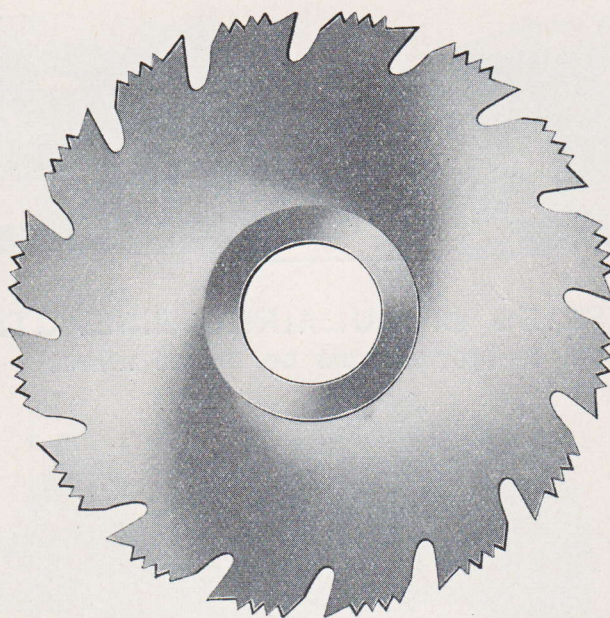

N° 268

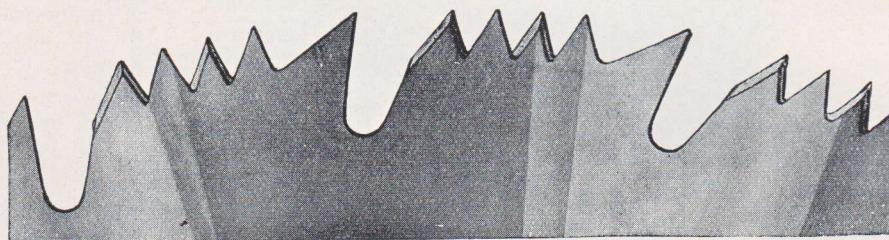

<i>Diamètre extérieur</i> $\frac{m}{m}$	150	200	250	300	350	400	450	500	550	600
<i>Diamètre du bossage central.</i> —	55	70	85	100	115	130	145	160	175	190
<i>Épaisseur aux dents : 1/10 de $\frac{m}{m}$</i>	15/10	17/10	19/10	22/10	25/10	25/10	28/10	28/10	31/10	31/10
<i>Évidée à 1/10 de $\frac{m}{m}$</i>	9/10	11/10	12/10	15/10	17/10	17/10	19/10	19/10	21/10	21/10
Éléphant  La pièce fr.	63.20	97.80	121 »	147.10	176.80	209.70	248.80	294.20	344.30	400 »
Majorations :										
Par 1/10 d'épaisseur en plus . fr.	1 »	1.30	1.60	2 »	2.20	3 »	3.30	4 »	4.60	5.20
Par 1/10 d'évidage en plus . —	3.20	5 »	6.20	7.50	9 »	10.60	12.60	15 »	17.50	20.30

Ces scies ne se font que dans les diamètres indiqués au tableau ci-dessus.

SCIES CIRCULAIRES A COUPE LISSE

NOTICE D'ENTRETIEN

Les scies à coupe lisse, toujours livrées prêtes à l'emploi, se font communément avec deux modèles de denture :

Modèle A/268.
pour sciage en long.

Modèle B/268,
pour sciage en travers ou tronçonnage.

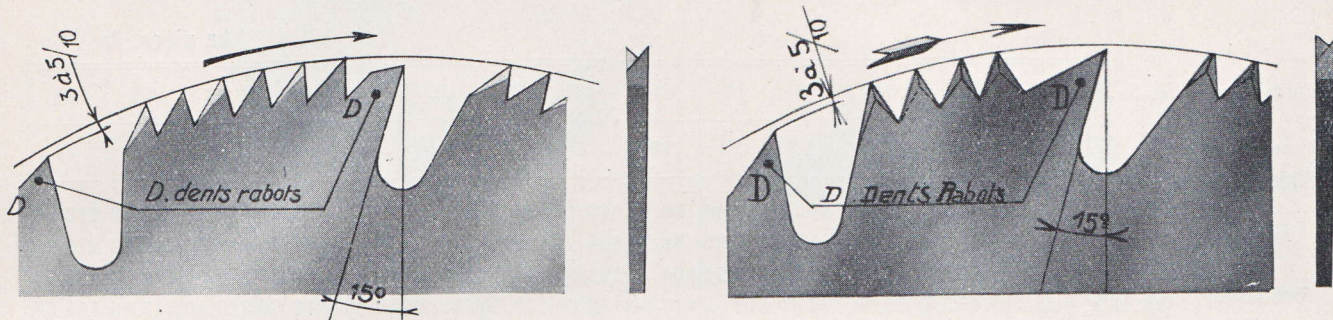

Ces dentures comportent deux genres de dents : celles que nous appellerons coupantes, groupées généralement par 4, ou 6, et les dents-rabots (marquées D sur nos dessins) à raison de une en avant de chaque groupe de dents coupantes.

AFFUTAGE. — Avant de procéder à l'affûtage proprement dit, il faut mettre la scie au rond, c'est-à-dire amener les pointes des dents coupantes sur une même circonférence. Pour cela, faire tourner la lame, montée sur son arbre, à une vitesse très réduite et mousser les pointes des dents en appuyant contre la denture un morceau de meule d'émeri, ou une lime, jusqu'à ce que toutes les dents soient touchées.

Enlever ensuite, à l'affûtage, la quantité de matière juste nécessaire pour amener les dents en pointe en tenant compte des indications ci-après :

Les dents coupantes du modèle A/268 s'affûtent droit, c'est-à-dire sans biseau, sur leur face avant, et en biseau à l'arrière. Ce biseau se trouve alternativement d'un côté de la lame pour une dent, de l'autre côté pour la suivante, et ainsi de suite ; il convient de le faire très étroit pour scier des bois durs et plus large pour scier des bois tendres.

Les dents coupantes du modèle B/268 s'affûtent en biseau aussi bien à l'avant qu'à l'arrière. Comme dans le modèle A, le biseautage se trouve alternativement d'un côté, puis de l'autre, et est plus ou moins accentué selon la dureté du bois à débiter.

Les dents-rabots ne comportent pas de biseau, ni en avant, ni en arrière, elles sont affûtées droit et leurs pointes doivent se trouver, suivant dureté du bois à scier, de 3 à 5/10 en dessous de la circonférence passant par les pointes des dents coupantes. Pour opérer cette mise au point en hauteur, appliquer un réglet flexible sur les groupes de dents coupantes se trouvant en avant et en arrière de la dent-rabot à régler, apprécier le vide existant entre le réglet et la pointe de la dent "rabot" et limer celle-ci s'il y a lieu, jusqu'à ce que ce vide indique qu'elle est suffisamment abaissée.

Il faut s'efforcer de conserver aux dents la forme originelle, La partie avant de chaque dent-rabot, en particulier, doit former, avec un rayon passant par sa pointe, un angle de coupe en retrait de 15° environ.

AVOYAGE. — En principe, les scies à coupe lisse, en raison de leur évidage partant des dents vers le centre, n'ont pas à être avoyées.

Cependant, s'il arrivait que dans certains travaux une lame chauffe et brûle légèrement le bois, on pourrait donner un peu de voie aux dents coupantes (1 à 2/10 de millimètre de chaque côté).

Ne pas essayer de donner la voie au tourne-à-gauche : on risquerait de casser la plupart des dents, mais la donner au marteau, à petits coups, sur le bord d'une enclume ou d'un bloc en tenant lieu, et en y allant avec précaution.

Bien observer le sens de l'avoyage : celui-ci une fois pratiqué, les pointes des dents avoyées doivent se trouver à l'extérieur du plan de la scie, les biseaux se faisant face à l'intérieur du cheminement ainsi obtenu.

Les dents-rabots ne s'avoient pas.

N° 159 A.B.C. SCIES CIRCULAIRES A RAINER LE BOIS
à dents évidées, affûtées

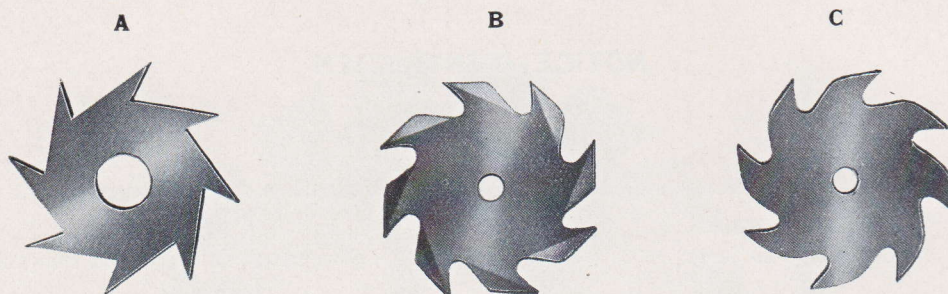

La pièce, fr.

Diamètres en c/m . . .

Nombre de dents . . .

Éléphant



Avec dents
couchées
Modèle
A

Avec dents
crochues
Modèles
B et C

Épaisseurs :		6	8	10	12	14	16	18	20	22	25	28	30	32	35
		6	6	7	8	9	10	11	12	14	16	18	20	22	24
3 à 4 ^m / _m		29.70	35.80	44.60	51.50	59.40	69.40	83.10	94.20	105.10	130.30	153.60	168.40	188.30	218 »
5 à 6 ^m / _m		34.60	43.50	51.50	61.40	74.30	82.70	104 »	115.10	128.80	161.20	193.20	213.50	233.30	270.20
7 à 8 ^m / _m		41.40	51.50	64.40	79.20	89.20	104 »	123.80	143.70	163.50	191 »	233.30	257.60	281.70	323 »
9 à 10 ^m / _m		51.50	64.40	79.20	99.10	119 »	138.80	158.60	178.40	198.20	235.60	281.70	317.40	347.40	405.60
11 à 12 ^m / _m		61.40	84.20	104 »	123.80	143.70	168.40	193.20	218 »	247.80	291.10	347.40	386.80	426.30	480.70
13 à 14 ^m / _m		71.30	94.20	119 »	143.70	168.40	193.20	218 »	247.80	278 »	326.70	386.80	426.30	465.70	540.80
15 à 16 ^m / _m		83.10	109 »	133.80	158.60	188.30	218 »	237 »	266.60	317.40	366.20	435.70	495.80	525.80	589.70
17 à 18 ^m / _m		89.20	114 »	143.70	178.40	208.40	238.50	268.50	308 »	347.40	405.60	475.10	525.80	574.60	668.50
19 à 20 ^m / _m		104 »	133.80	168.40	198.20	228 »	257.60	296.70	347.40	377.40	450.70	525.80	574.60	644.10	734.30
21 à 25 ^m / _m		128.80	168.40	208.10	247.80	277.50	317.40	366.20	405.60	456.30	544.60	634.70	704.20	762.40	882.60
3 à 4 ^m / _m		39.60	44.60	51.50	59.40	71.30	84.20	99.10	114 »	128.70	151.30	173.40	193.20	208.10	242.80
5 à 6 ^m / _m		44.60	51.50	64.40	79.20	89.20	104 »	123.80	143.70	158.60	183.40	218 »	244.10	268.50	308 »
7 à 8 ^m / _m		51.50	64.40	79.20	89.20	109 »	148.80	148.60	168.40	187.80	220.70	257.60	287.30	317.40	366.20
9 à 10 ^m / _m		64.40	79.20	95.30	114 »	133.80	153.60	178.40	213.50	225 »	272.60	317.40	356.80	396.20	456.30
11 à 12 ^m / _m		79.20	99.10	128.80	148.60	173.40	198.20	223.50	248 »	277.50	326.70	386.80	426.30	465.70	540.80
13 à 14 ^m / _m		89.20	114 »	138.80	168.40	198.20	228 »	257.60	287.30	317.40	366.20	426.30	475.10	525.80	610.30
15 à 16 ^m / _m		104 »	128.80	158.60	193.20	228 »	257.60	287.30	317.40	353 »	411.30	486.40	535.20	584 »	674.20
17 à 18 ^m / _m		114 »	143.70	178.40	218 »	257.60	296.70	336.10	366.20	405.60	465.70	535.20	584 »	634.70	753 »
19 à 20 ^m / _m		128.80	158.60	198.20	238 »	277.50	311.70	356.80	396.20	435.70	501.40	574.60	634.70	704.20	822.50
21 à 25 ^m / _m		143.70	178.40	228 »	267.60	308 »	351.20	405.60	456.40	505.20	589.70	674.20	743.70	813.10	971 »

Les circulaires à rainer, à dents crochues, demandées avec un nombre de dents supérieur à celui du tableau ci-dessus supportent les majorations de prix ci-après :

Épaisseurs	3 à 9 ^m / _m	10 ^m / _m et plus
Par dent supplémentaire fr.	5.60	11.20

Scies circulaires ou fraises à rainer à dents et flancs évidés

Majoration de 20 % sur le tarif ci-dessus.

Fraises à rainer de formes diverses

Les prix seront fixés sur demande.

N° 160. SCIES CIRCULAIRES POUR LE SUCRE

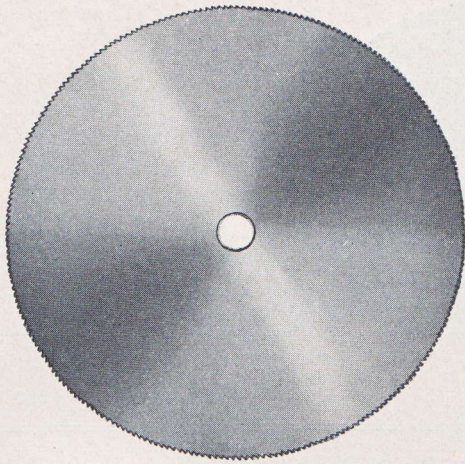

Denture pour le sucre

15 $\frac{m}{m}$



La pièce : fr.

Diamètres en centimètres

Épaisseurs en 1/10 de millimètre .

Éléphant  La pièce : fr.
Chaque 1/10 de $\frac{m}{m}$ en plus se paie.

	25	30	35	40	45	50	55	60
Diamètres en centimètres	25	30	35	40	45	50	55	60
Épaisseurs en 1/10 de millimètre .	7/10	7/10	8/10	9/10	10/10	11/10	11/10	11/10
Éléphant  La pièce : fr.	49.60	71.60	103.70	114.40	137.20	175.40	221.10	274.50
Chaque 1/10 de $\frac{m}{m}$ en plus se paie.	2.60	3 »	3.40	5 »	7 »	8 »	9.40	11.10

N° 161. SCIES CIRCULAIRES POUR PEIGNES, IVOIRE, OS, NACRE, ETC.

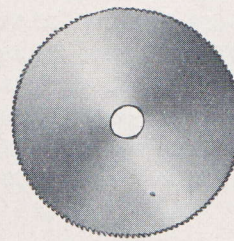
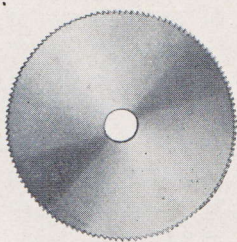

La pièce : fr.

Diamètres en centimètres.

Éléphant



Épaisseurs

	6 et 7	8 et 9	10 et 11	12	13	14	15	16	18	20	22	25	28
2/10 $\frac{m}{m}$. .	14.40	16.30	18.70	21.60	24.80	27.70	32 »	38.10	—	—	—	—	—
3/10 $\frac{m}{m}$. .	12.60	13.70	16 »	18.70	21.30	24.80	29 »	34.20	39.60	—	—	—	—
4/10 $\frac{m}{m}$. .	11.10	12.70	14.40	17 »	19.10	22 »	26 »	31.30	36.60	44.20	51.50	58.70	72.40
5/10 $\frac{m}{m}$. .	9.80	11.40	14 »	16 »	18 »	20.50	24.40	29 »	33.50	40.30	45.70	57.80	70.60
6/10 $\frac{m}{m}$. .	—	10.70	—	15.20	16.80	19.10	23 »	26.70	31.30	36.60	42 »	57.20	68.60
7/10 $\frac{m}{m}$. .	—	9.80	—	14.40	16 »	18.30	21.30	24.40	29 »	33.50	38.10	51.80	62.50
8/10 $\frac{m}{m}$. .	—	—	—	—	15.20	17 »	20.20	23.60	27.40	30.50	34.30	47.20	57.20

N° 166. SCIES CIRCULAIRES PLATES POUR MÉTAUX

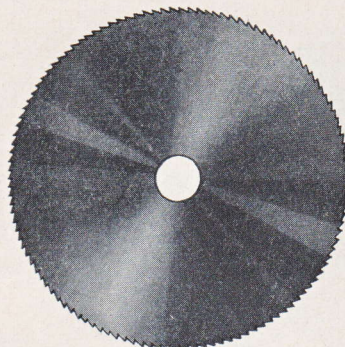

La pièce : fr.

	5 à 7/10	8 à 9/10	10 à 11/10	12 à 13/10	14 à 16/10	20/10	25/10	30/10	35/10	40/10	50/10	60/10	70/10	80/10
<i>Épaisseurs</i>														
<i>Diamètres</i>														
30 $\frac{m}{m}$	8 »	8 »	8.30	8.30	9.40	10.30	12.60	14.40	15.20	17.40	19.40	21 »		
35 $\frac{m}{m}$	8.30	9.40	9.40	9.80	9.80	11.80	13.30	15.20	17.40	19.40	21 »	24.80		
40 $\frac{m}{m}$	9.40	9.80	9.80	10.30	10.30	12.60	14.40	17.40	19.40	21 »	24.80	26.70		
45 $\frac{m}{m}$	9.80	10.30	10.30	11.10	11.80	13.30	16 »	19.40	21 »	23 »	26.70	30.10		
50 $\frac{m}{m}$	10.30	11.10	11.80	11.80	12.60	14.80	17.40	21 »	23 »	24.80	28.10	32.40		
60 $\frac{m}{m}$	11.80	12.60	13.30	14.40	14.80	17.40	21 »	24.80	26 »	28.10	33.10	37.40		
70 $\frac{m}{m}$	13.30	14.40	15.20	16 »	16.80	19.80	23 »	26.70	28.10	32.40	37.40	38.40		
80 $\frac{m}{m}$	15.20	16 »	17 »	17.40	18 »	21 »	24.80	28.10	32.40	35.80	40.70	47.20		
90 $\frac{m}{m}$	16.80	17.40	18 »	19.40	19.80	22.40	27.40	33.10	37.40	40.70	47.20	54.40		
100 $\frac{m}{m}$	18 »	19.40	19.80	21 »	22.40	27.40	33.10	39.60	43.10	47.20	54.40	62.10		
110 $\frac{m}{m}$	19.80	21 »	22.40	24.80	24.80	31 »	37.40	43.10	47.20	52.20	60.50	69.40		
120 $\frac{m}{m}$	23 »	24.40	27.40	28.10	29.70	35.80	42.30	48 »	52.20	58 »	68 »	75.50		
130 $\frac{m}{m}$	26 »	28.50	32.40	32.80	33.10	39.60	45.70	52.20	58 »	65.50	75.50	87 »		
140 $\frac{m}{m}$	28.50	31.60	34.60	35.80	36.60	43.10	49.60	58 »	65.50	72.70	77.80	94.20		
150 $\frac{m}{m}$	31.60	34.60	37.70	38.10	39.60	45.70	54.40	64.40	72 »	82 »	92.50	104 »		
160 $\frac{m}{m}$	34.60	37.70	40.70	42.30	43.10	50.70	59.40	72 »	79.20	89.20	102.50	114 »		
180 $\frac{m}{m}$	39.60	42.70	47.20	49.60	50.70	60.50	70.50	82 »	87 »	99.10	111.60	125 »		
200 $\frac{m}{m}$	46.50	50.70	54.40	57.20	60.50	72 »	84.20	99.10	106.70	114 »	128.80	143.70		
220 $\frac{m}{m}$					63.30	75.50	87.30	100.30	107.50	122.70	140.30	154.70	170 »	187.10
250 $\frac{m}{m}$					75.50	93 »	107.50	122.70	130 »	143.70	166.60	180.30	203.20	216.10
280 $\frac{m}{m}$					86 »	112.10	134.20	151.30	159 »	172.30	194.80	216.10	231 »	252.70
300 $\frac{m}{m}$					103.70	125 »	148.60	166.60	180.30	194.80	216.10	238.20	261 »	281.70
330 $\frac{m}{m}$					122.70	143.70	168.40	195.20	210 »	224.10	254 »	281.70	304.20	325 »
350 $\frac{m}{m}$					139.10	163.20	189.50	217 »	231.70	254 »	276 »	304.20	332.40	355 »
400 $\frac{m}{m}$						201.30	229.50	257.30	281.70	304.20	340 »	377.50	413.10	448.80
450 $\frac{m}{m}$						238.20	277.50	319.20	340 »	362.40	413.10	456.30	507 »	550.20
500 $\frac{m}{m}$						257.60	296.70	347.40	377.40	433.80	492 »	550.20	608.40	666.70
550 $\frac{m}{m}$						294.80	338 »	398.10	433.80	507 »	580.30	651.60	723 »	796.20
600 $\frac{m}{m}$						377.40	439.40	507 »	542.70	616 »	702.30	790.60	875.10	963.40

Renseignements à donner à chaque commande : indiquer le diamètre, l'épaisseur, la denture, l'alésage et le métal que l'on veut scier.

N^o 166 bis. SCIES CIRCULAIRES ÉVIDÉES POUR MÉTAUX



La pièce, fr.

Épaisseurs	5 à	8 à	10 à	12 à	14 à	20/10	25/10	30/10	35/10	40/10	50/10	60/10	70/10	80/10
	7/10	9/10	11/10	13/10	16/10									
Diamètres														
30 m/m	13 »	13.30	14.40	14.80	15.20	16.80	18 »	19.40	20.20	23 »	25.20	27.70		
35 m/m	14.10	14.80	15.20	16 »	16.80	18 »	19.40	20.20	23 »	25.20	27.70	32.40		
40 m/m	15.20	16 »	16.80	17.40	18 »	19.40	20.20	23 »	25.20	27.70	32.40	34.60		
45 m/m	16.80	17.40	18 »	18.30	19.40	20.20	23 »	25.20	27.70	30.10	34.60	39.60		
50 m/m	18 »	18.30	19.40	19.80	20.20	23 »	25.20	27.70	30.10	32.80	37.40	42.30		
60 m/m	19.80	21 »	22.40	23.30	24.80	27.40	29.70	32.40	34.60	37.40	42.30	50.70	58 »	
70 m/m	22.40	23.30	24.80	26 »	27.40	29.70	32.40	34.60	37.40	42.30	48 »	55.70	63 »	
80 m/m	24.80	26 »	27.40	28.10	29.70	32.40	34.60	37.40	42.30	48 »	55.70	63 »	72.70	
90 m/m	27.40	28.10	29.70	31 »	32.40	34.60	39.60	45.70	50.70	55.70	63 »	72.70		
100 m/m	29.70	31 »	32.40	34.60	37.40	42.30	48 »	53 »	58 »	63 »	72.70	82.70		
110 m/m	32.40	34.60	37.40	39.60	42.30	48 »	53 »	58 »	63 »	70.50	80.40	92.50		
120 m/m	36.20	42.70	45.70	48 »	50.70	55.70	60.50	65.50	70.50	77.80	90.30	101.80		
130 m/m	40.70	46.50	53 »	54.40	55.70	60.50	65.50	70.50	77.80	87.70	101.80	116.60		
140 m/m	44.60	51.10	58 »	59.40	60.50	65.50	70.50	77.80	87.70	97.50	114 »	126.60		
150 m/m	47.20	55.30	63 »	64.40	65.50	70.50	77.80	85.30	95.30	109 »	123.80	138.80		
160 m/m	49.60	58.30	68 »	70.50	72.70	77.80	85.30	95.30	106.70	119 »	136.40	151.30		
180 m/m	57.70	66.60	77.80	82 »	85.30	92.50	101.80	109 »	116.60	131.50	148.60	167 »		
200 m/m	64.40	77.80	90.30	95.30	101.80	111.60	121.60	131.50	141.40	151.30	172 »	191.70		
220 m/m					106 »	115.50	125 »	134.50	143.70	164 »	187.80	206.60	227.20	249.70
250 m/m					125 »	143.70	153.60	164 »	173.40	192.10	222 »	240.40	270.40	289.20
280 m/m					143.70	173.40	192.10	201.70	212 »	229.10	259.60	289.20	308 »	338 »
300 m/m					173.40	192.10	212 »	222 »	241 »	259.10	289.20	319.20	347.40	377.40
330 m/m					204.30	222 »	241 »	260.70	280.60	298.60	338 »	377.40	405.60	433.80
350 m/m					231.70	250.80	279.40	289.20	309.80	338 »	366.20	405.60	443.20	473.20
400 m/m						309.80	328.60	355 »	377.40	405.60	454.40	501.40	550.20	599.10
450 m/m						366.20	396.20	424.40	454.40	482.60	550.20	608.40	676.10	734.30
500 m/m						396.20	424.40	462 »	501.40	599.10	657.30	734.30	811.30	888.30
550 m/m						454.40	482.60	531.40	580.30	676.10	771.80	869.50	965.30	1063 »
600 m/m						580.30	633 »	676.10	725 »	820.70	937 »	1052 »	1168 »	1284 »

Renseignements à donner à chaque commande : indiquer le diamètre, l'épaisseur, la denture, l'alésage et le métal que l'on veut scier.

AFFÛTAGE DES SCIES CIRCULAIRES POUR MÉTAUX

Diamètres en m/m	45 et au-dessous	50 à 70	80 à 100	110 à 130	140 à 160	170 à 220	250 à 300	330 à 450	500	550	600
La pièce: fr.	4.60	5.30	7.60	9.10	10.70	11.40	13 »	15.20	19.10	21.30	23 »

SCIES CIRCULAIRES ET LAMES POUR LE TAN



N° 162.

Scie
circulaire
pour le tan

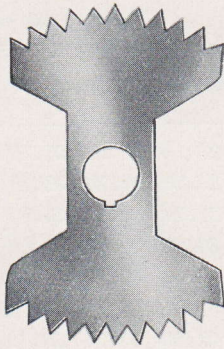

N° 163. Lame pour le tan.

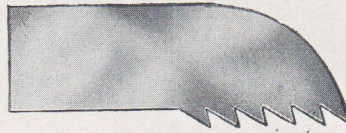

N° 164. Lame pour le tan.

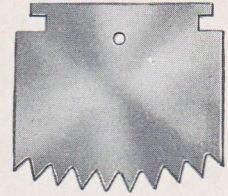

Les prix seront fixés d'après les commandes.

N° 165. SCIES CIRCULAIRES NOIRES POUR LE FER A CHAUD

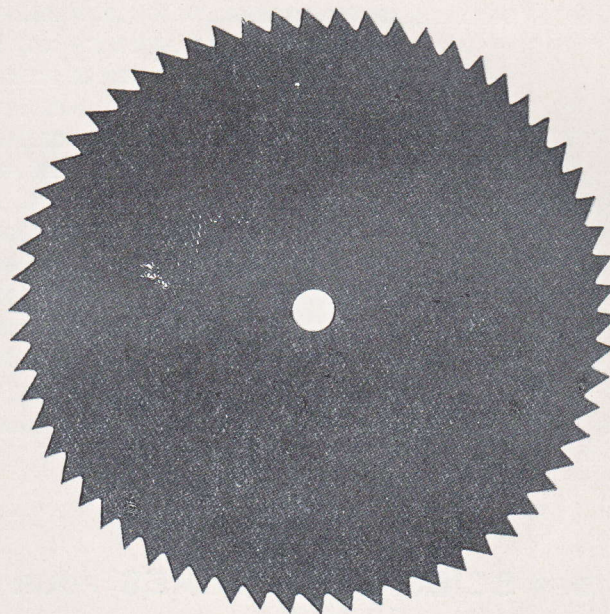

DENTURE

20 $\frac{m}{m}$

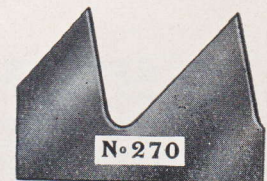

Les prix seront fixés sur demande.

N° 167. Plat, à un biseau.

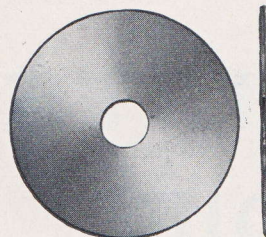

COUTEAUX CIRCULAIRES 

N° 167 et 168.

Diam. en centimètres	9 à 11	12 à 13	14 à 15	16 à 17	18 à 19	20 à 21	22 à 24	25 à 26
Épaisseurs :								
1 $\frac{m}{m}$. . . la pièce	13.70	17.20	23 »	25.80	30.20	34.60	40.70	45 »
2 $\frac{m}{m}$. . . —	17.40	23 »	30.50	34.20	39.60	45 »	51.80	57.20
2 1/2 à 3 $\frac{m}{m}$ —	24.80	30.50	38.10	43.50	54 »	59.40	68.60	74.70
4 $\frac{m}{m}$. . . —	30.50	39 »	46.80	55.30	68.60	73.10	84 »	91.40
5 $\frac{m}{m}$. . . —	36.20	43.80	53.30	61.80	76.20	82.30	95.30	103 »
6 $\frac{m}{m}$. . . —	42 »	48.80	59.40	68 »	82.30	91.40	106.70	114.40
8 $\frac{m}{m}$. . . —	53.30	58.70	71.60	84.20	100 »	110.60	137.20	152.50
10 $\frac{m}{m}$. . . —	64.80	68.60	85 »	101.40	121 »	137.20	167.70	190.60

N° 168. Plat, à deux biseaux.

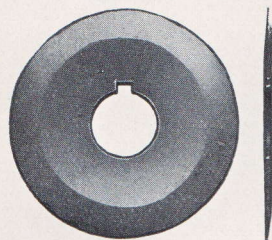

N° 169. Évidé, sans biseau.

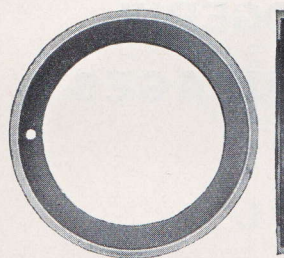

Les couteaux n°s 167-168 se font aussi sans biseau ; bien désigner ce que l'on désire.

N° 169. — Les couteaux circulaires évidés et ceux de formes particulières seront cotés à des prix spéciaux suivant leur nature et l'importance des commandes.

COUTEAUX EMBOUTIS POUR PAPIER ET CARTON 

N° 170.

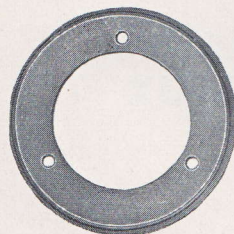

Diam. au rebord en m/m

Hauteurs en m/m

Épaisseurs en $1/10$ de m/m

La pièce fr.

74	80	85	88	100	104	105	110	112	115		
8	6	10 1/2	8	12	12/14	16	12	12	9	8 1/2	12
20/10	20/10	25/10	20/10	30/10	30/10	30/10	20/10	30/10	20/10	25/10	30/10
26.40	26.40	26.40	26.40	31.10	35.30	44.40	44.40	49.50	59.40	59.40	66 »

N° 171.

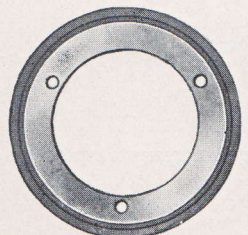

Diam. au rebord en m/m

Diamètres au fond en m/m

Hauteurs en m/m

Épaisseurs en $1/10$ de m/m

La pièce fr.

125	140	150	160	165	170	175	180	185	190	200	210
115	130	140	150	155	160	165	170	175	180	190	200
25	25	25	30	30	30	30	35	35	35	35	35
40/10	40/10	40/10	40/10	40/10	40/10	40/10	45/10	45/10	45/10	45/10	45/10
82.60	94 »	96 »	98.10	98.10	98.10	103 »	103 »	106 »	106 »	108 »	112 »

Sur modèle ou dessin coté, nous pouvons fournir ces couteaux autrement proportionnés.

ACIERS DE QUALITÉ LAMINÉS A FROID

JUSQU'A 3 ^m/_m D'ÉPAISSEUR

TOUTES DURETÉS

TREMPÉ OU NON

POUR

DÉCOUPAGE-EMBOUTISSAGE

FABRICATION DE RESSORTS D'HORLOGERIE,
DE PHONOS, ETC..... ET TOUS AUTRES USAGES

ACIERS SPÉCIAUX

POUR

SCIES RUBANS A BOIS, SCIES A MÉTAUX

ACIERS AU NICKEL-CHROME

ACIERS AU TUNGSTÈNE

ACIERS INOXYDABLES DOUX OU TREMPANT

PRIX SUR SPÉCIFICATION

RESSORTS PERCÉS ET ENROULÉS

POUR

VOLETS MÉTALLIQUES,
HORLOGERIE, PHONOS
TOURNEBROCHES, IRRIGATEURS,
ETC.

TARIFS SPÉCIAUX

ARTICLES LAMINÉS

RESSORTS DE PLACARDS ET MENTONNETS

Le cent, fr.

N° 179. Ressorts de placards.



Longueurs en centimètres

Sans mentonnet, bleuis

N° 180. Mentonnets.



Numéros

Les mentonnets seuls. Le cent, fr. .

8	10	12	14	16
33 »	44 »	44 »	47 »	66 »
1			2	
44 »			57 »	

RESSORTS DE SONNETTES

N° 181. Ordinaire.



N° 182. A bascule, queue torse.

N° 183. A bascule, queue forgée.



Bleuis. Le cent, fr.

Largeurs en millimètres	18 à 20	25	30	35	40	45	50
N° 181. Ordinaires	265 »	310 »	350 »	385 »	435 »	490 »	555 »
N° 182. A bascule, queues torsées	310 »	350 »	385 »	435 »	480 »	540 »	605 »
N° 183. A bascule, queues forgées.	350 »	385 »	435 »	490 »	540 »	585 »	645 »

RESSORTS DE RAPPEL OU DE RENVOI

N° 184. Sans queue.

N° 185. A queue ordinaire.

N° 186. A queue forgée.

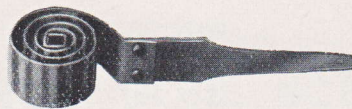
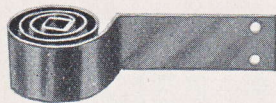

Bleuis. Le cent, fr.

Largeurs en millimètres	6	8	10	12	14	16	18	20	22	25	30
N° 184. Sans queue.	75 »	75 »	90 »	90 »	95 »	100 »	120 »	130 »	140 »	160 »	180 »
N° 185. A queue ordinaire.	120 »	120 »	130 »	130 »	155 »	160 »	170 »	190 »	195 »	220 »	245 »
N° 186. A queue forgée	170 »	170 »	180 »	180 »	190 »	195 »	225 »	245 »	260 »	295 »	320 »

RESSORTS DE SERRURES

Polis. Le cent, fr.

N° 187. Avec arbre rond.

N° 188. Sans arbre avec carré.

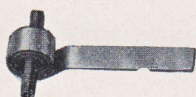

Assortis de 7 à 20 ^{mm}/_m

Avec arbre carré	Avec arbre rond	Avec arbre rond fraisé	Sans arbre
100 »	95 »	100 »	75 »

Les ressorts de serrures bleuis se paient 6.60 de plus par cent.

NOTA. — Nous pouvons exécuter d'autres genres de ressorts sur échantillons ou dessins bien cotés.

ARTICLES LAMINÉS

N° 172. ACIER POUR RACLOIRS trempé, poli, jaune ou bleu.

Le kilogr.

<i>Épaisseurs en 1/10 de millimètres</i>	1 à 1 1/4	1 1/2 à 1 3/4	2 à 2 1/2	2 3/4 à 3 3/4	4/10 et plus
En rouleaux, en largeurs de 40 $\frac{m}{m}$ et plus . . .	62 »	48 »	34 »	29 »	24 »
En rouleaux, en largeurs de moins de 40 $\frac{m}{m}$. . .	63 »	49 »	35 »	30 »	25 »

RACLOIRS POUR ÉBÉNISTES

N° 189. Raclor carré

N° 190. Raclor à gorge



Polis. Le cent, fr.

<i>Largeurs en millim.</i>	40	50	60	50	60	70	50	60	80	50	60	80	50	60	80	55	70	90
	et 45	et 55	à 70	et 55	et 65	à 80	et 55	à 70	à 100	et 55	à 70	à 100	et 55	à 70	à 100	et 60	à 80	à 100
<i>Épais. en 1/10 $\frac{m}{m}$.</i>	4/10			6/10			8/10			9 et 10/10			11 et 12/10			14 à 16/10		
<i>Long. en centimètres</i>																		
De 8 à 12. . .	90	115	150	170	180	210	180	230	265	225	290	370	265	340	490	365	490	610
De 14 à 18. . .	140	170	205	245	270	325	285	355	410	355	455	595	425	550	780	585	780	970
De 20 à 24. . .	195	230	250	345	370	450	355	455	520	450	565	740	535	685	975	730	975	1225

Les racloirs jaunes ou bleus se paient fr. 10 » de plus par 100 pièces.

Les racloirs biseautés se paient fr. 95 » de plus par 100 pièces.

Racloirs montés, pour Ébénistes et Parqueteurs. — *Prix sur demande.*

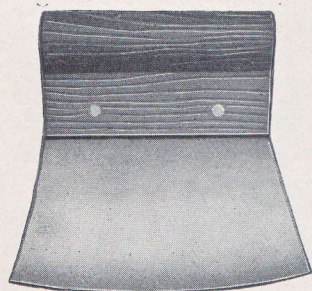

N° 191. RACLOIRS POUR TONNELIERS

Le cent, fr.

<i>Larg. de la lame au biseau en millimètres.</i>	60	80	100	120	140	160	180	200	220	250
Emmanchés	730	730	790	860	930	1.040	1.160	1.350	1.470	1.650
Lames seules.	480	480	540	610	680	770	860	910	1.105	1.280

N° 192. COUTEAUX A ENDUIRE

MANCHE HÊTRE

La pièce, fr.

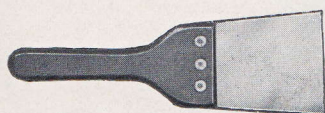

<i>Largeurs en millimètres. . .</i>	80	100	120	140	160	180	200
Lame carrée.	4.30	4.90	5.90	7.60	8.80	10.50	12.20
Lame trapézoïdale	4.50	5.10	6.10	7.70	8.90	10.90	12.60

LAMES DIVERSES

N° 193. LAMES DE DOCTEURS POUR PAPETERIES, à l'Ancre



Le mètre, fr.

<i>Largeurs en millimètres .</i>	60	70	80	90	100	110	120	130	140	150	160	170	180	190	200
Épaisseurs : 18/10	36.80	37.20	38.20	39.20	40.60	42.50	44.30	45.30	49.10	51.50	52.90	55.20	58.50	61.20	62.80
— 20/10	39.20	40.10	40.60	41.50	42.90	44.80	46.70	49.10	51.50	53.70	56.60	59 »	61.30	64.60	67.40
— 25/10	43.30	44.30	44.80	46.20	47.20	49.10	50.90	53.30	55.70	58.50	61.30	63.70	66.10	69.40	73.20
— 30/10	47.60	48.60	49.10	50.50	51.50	53.30	56.60	57.60	59.90	62.80	66.10	68.90	71.30	75 »	78.30
— 35/10	51.50	52.90	53.70	55.20	56.60	58.50	60.90	63.70	66.10	68.90	73.60	77.40	81.10	85.90	90.50
— 40/10	57.60	59 »	59.90	61.30	62.80	64.60	67 »	69.90	73.60	77.40	82.10	87.30	92 »	98.10	104.20
— 50/10	68 »	70.30	71.70	73.20	73.60	76.50	79.30	82.10	87.80	92.50	98.10	105.70	113.30	121.80	130.30
— 60/10	80.30	82.10	84 »	85.90	87.80	89.70	91.50	94.40	102 »	107.70	114.30	124.70	135.10	145.30	156.70

Les lames de docteurs biseautées se paient 9.80 de plus par mètre.

N° 194. LAMES POUR PORCELAINIERS (polies, jaunes ou bleues)



Le mètre, fr.

<i>Largeurs en millimètres</i>	40	45	50	55	60	65
Épaisseur 8/10, Ancre 	7.50	8 »	8.40	9.40	10.40	11.30

N° 195. RACLES D'IMPRESSION N° 196. LAMES A SATINER, lustrées



N° 197. LAMES DE BOUCHONNIERS



Prix sur demande, avec modèle ou croquis bien coté.

RABOTS, COUTEAUX, LAMES

POUR

Machines à Bois & Machines diverses

NOTE SUR L'AFFÛTAGE des Couteaux mécaniques et Lames minces

Choix des meules. — La meilleure attention doit être apportée au choix de la meule, afin que sa dureté soit appropriée au travail à effectuer. Éviter surtout de les prendre trop dures.

La dureté, ou grade, s'exprime généralement par une lettre de l'alphabet, de F à Z, les meules les plus tendres étant marquées F et la dureté allant croissant de F à Z.

Cette lettre est précédée d'un nombre indiquant la grosseur de grain de l'abrasif; le grain le plus gros correspond au nombre le plus faible.

La dureté, bien que théoriquement indépendante du grain, varie cependant, en pratique, légèrement avec lui. Ainsi une meule 36 H sera plus dure qu'une meule 60 H.

Chez certains fabricants de meules, le nombre exprimant la grosseur du grain est précédé d'un autre indiquant le genre ou la qualité de l'abrasif; exemple : 1960 M = 19 qualité de l'abrasif, 60 grosseur de grain, M grade ou dureté.

Les caractéristiques des meules peuvent varier légèrement avec le type de machine employé et son état d'entretien. Les caractéristiques suivantes, recommandées par la Compagnie des Meules Norton, représentent une moyenne qui peut convenir dans la majorité des cas :

- Affûtage à l'eau : meule plate, 1936 à 1946 grade K ou L, silicate;
- meule boisseau, 1936 à 1946 grade J ou K, silicate;
- Affûtage à sec : meule plate, 1946 grade J ou K, vitrifié ou silicate;
- meule boisseau, 1936 à 1946, grade J ou K, silicate.

Pour chaque meule, le fabricant indique la vitesse de rotation à observer.

Affûtage. — La lame à affûter doit être fixée solidement sur la machine et il est essentiel d'éviter les vibrations tant de la machine elle-même que du mode de fixation de la lame.

Régler l'angle du biseau suivant la nature du bois à travailler : pour les bois tendres, le biseau doit en général être plus allongé que pour les bois durs.

Ne pas prendre de trop fortes passes, ce qui aurait pour inconvénient de chauffer le biseau, d'en détremper certaines parties qui refouleraient ensuite au travail.

Terminer l'affûtage par deux ou trois passes sans avance de la meule.

S'attacher à obtenir un biseau bien droit et en tout cas jamais bombé.

Après l'affûtage à la meule, enlever le fil à la pierre à l'eau. Le fil doit se détacher de lui-même en passant la pierre du côté opposé au biseau. Il est essentiel que la partie opposée au biseau reste bien plane.

Affûter souvent. Il n'est pas économique de persister à travailler avec des outils émoussés. Les machines et les outils sont surchargés et le fini du travail laisse à désirer.

RENSEIGNEMENTS NÉCESSAIRES POUR L'EXÉCUTION D'UNE COMMANDE

Pour le fer :
Longueur,
Largeur,
Épaisseur,
Largeur de biseau.

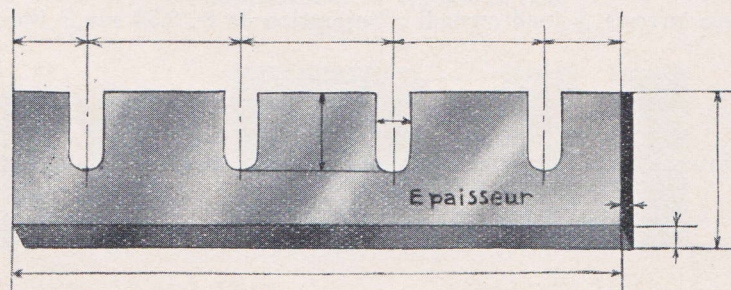

Pour les entrées :
Largeur,
Profondeur,
Écartement entre elles de centre à centre, et du centre des entrées extrêmes à l'extrémité du fer.

Si ces renseignements sont fournis à l'aide d'un croquis, celui-ci doit préciser, au cas où la disposition des encoches ne serait pas symétrique, si, regardant le croquis, le biseau de fer s'entend en dessus ou en dessous.

FERS ET COUTEAUX POUR MACHINES A BOIS

FERS MINCES, TOUT ACIER, DIT " RIVITE " 

Affûtés
pour Machines à arbre rond

N° 206. Sans entrées.



Largeurs en millimètres

Épaisseurs
en 1/10 de millimètre

	20	25	30	35	40	45	50
Sans entrées, le mètre de taillant, fr.							
20/10	20.70	20.70	25.20	29.40	33.60	37.80	42 »
25/10	26.30	26.30	31.30	37.20	42.50	46.70	51.90
30/10	31.30	31.30	38.10	44.80	51.20	57.60	62.90
35/10	37.20	37.20	44.80	52.10	59.90	67.40	74.90
40/10	42.50	42.50	51.20	59.90	68.60	77.20	85.70

N° 207. Avec entrées.



Pour chaque entrée ouverte, à fond arrondi : Majoration de fr. 2.70 sur le Barème ci-dessus.

Les dimensions intermédiaires sont facturées aux prix de celles immédiatement supérieures.

Les Fers minces sont livrés jusqu'à une longueur maxima de 1 m. 25.

FERS ET COUTEAUX POUR MACHINES A BOIS

N° 199. RABOTS MÉCANIQUES

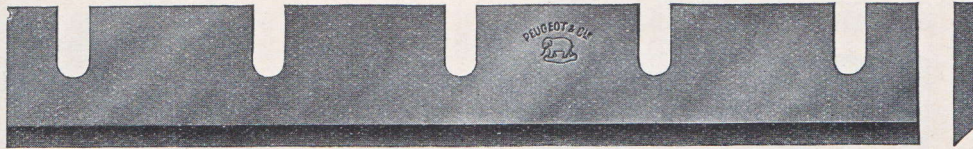

Hauteurs en m/m.	60	64	74	84	94	104	114	124	134	144	154	164	174	184	194
	à 63	à 73	à 83	à 93	à 103	à 113	à 123	à 133	à 143	à 153	à 163	à 173	à 183	à 193	à 200

Sans trous ni entrées. Prix du mètre de longueur de taillant :

Épaisseurs :															
5 à 5,3 m/m	115	» 120	» 130	» 135	» 140	» 150	» 155	» 160	» 170	» 175	» 190	» 205	» 215	» 225	» 240
5,4 à 6,3 m/m	120	» 130	» 135	» 140	» 155	» 160	» 170	» 185	» 200	» 215	» 225	» 240	» 255	» 270	» 285
6,4 à 7,3 m/m	130	» 140	» 150	» 155	» 170	» 175	» 200	» 215	» 240	» 255	» 270	» 300	» 325	» 340	» 355
7,4 à 8,3 m/m	135	» 150	» 155	» 170	» 185	» 205	» 225	» 250	» 285	» 310	» 325	» 350	» 370	» 400	» 425
8,4 à 9,3 m/m	140	» 155	» 170	» 185	» 205	» 225	» 255	» 285	» 310	» 340	» 370	» 400	» 425	» 455	» 485
9,4 à 10,3 m/m	155	» 170	» 185	» 205	» 225	» 255	» 285	» 310	» 340	» 370	» 400	» 425	» 455	» 485	» 510
10,4 à 11,3 m/m	170	» 185	» 205	» 225	» 255	» 285	» 310	» 340	» 370	» 400	» 425	» 455	» 485	» 510	» 540
11,4 à 12 m/m	185	» 200	» 225	» 255	» 285	» 310	» 340	» 370	» 400	» 425	» 455	» 485	» 510	» 540	» 570

L'affûtage des rabots mécaniques se paie fr. 12 par mètre de taillant.

Majorations de perçage ou encochage

TROUS	ENCOCHES
Trous lisses sans fraisure. la pièce fr. 1 »	Encoches ouvertes demi-rondes (A) . la pièce fr. 3.50
Trous lisses avec fraisure conique. — — 2 »	Encoches fermées demi-rondes à cha-
Trous lisses avec fraisure plate. . . — — 2.50	que bout (B). — — 4.50
Trous taraudés — — 3.50	Encoches fermées carrées non fraisées (C) — — 9 »
Trous ergotés (se paient en plus des prix ci-dessus). — — 0.60	Encoches ouvertes carrées non fraisées — — 8 »
	Encoches ouvertes carrées fraisées (D) . — — 11 »
	Encoches fermées carrées fraisées (E) . — — 12 »

Les rabots mécaniques « tout acier », ainsi que leur perçage, subissent une majoration de 20 % sur les prix ci-dessus.

MODÈLES D'ENCOCHES

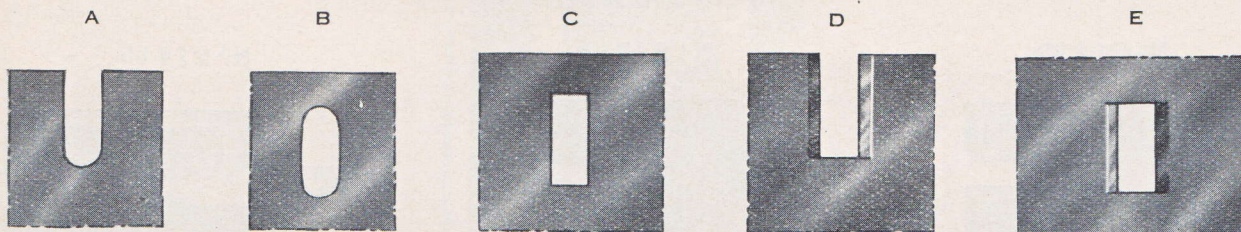

Pour la bonne exécution des ordres de rabots mécaniques, il est utile de nous envoyer des modèles ou des croquis bien cotés, indiquant exactement la longueur, la largeur et l'épaisseur, les dimensions et emplacements des trous ou entrées, ainsi que la largeur du biseau. Nous indiquer si le croquis a été pris biseau en dessus ou en dessous.

FERS ET COUTEAUX POUR MACHINES A BOIS

FERS MÉCANIQUES A DRESSER LE BOIS

N° 208.

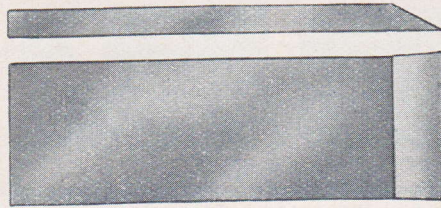

N° 209.

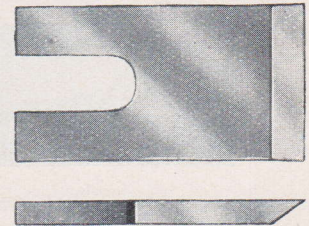

Sans encoche, la pièce, fr.

<i>Hauteurs des fers en millimètres</i>			70	80	90	100	110	120	130	140	150
N° 208.	Épaisseurs 6 à 10 $\frac{m}{m}$	Longueur du taillant 35 $\frac{m}{m}$	9.60	10.60	11.50	12.50	13.50	14.40	15.40	16.30	17.30
		— 40 $\frac{m}{m}$	11.50	12.50	13.40	14.40	15.40	16.30	17.30	18.20	19.20
		— 45 $\frac{m}{m}$	13.40	14.40	15.40	16.30	17.30	18.20	19.20	20.20	21.10
		— 50 $\frac{m}{m}$	15.40	16.30	17.30	18.20	19.20	20.20	21.10	22.10	23 »
		— 55 $\frac{m}{m}$	17.30	18.20	19.20	20.20	21.10	22.10	23 »	24 »	25 »
		— 60 $\frac{m}{m}$	19.20	20.20	21.10	22.10	23 »	24 »	25 »	25.90	26.90

N° 209. Les fers percés subissent les majorations de perçage du barème Rabots mécaniques, p. 105.

FERS MÉCANIQUES A BOIS DE FORMES DIVERSES

Fers obliques

N° 209 bis.

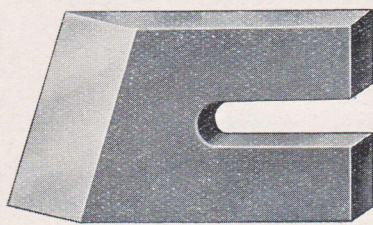

Fers concaves ou convexes

N° 210 bis.

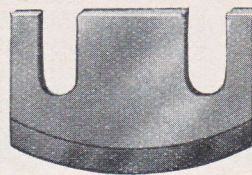

N° 211 bis.

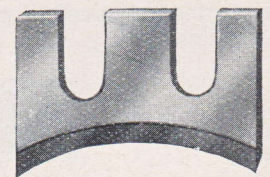

Fers à bouveter

N° 212 bis.

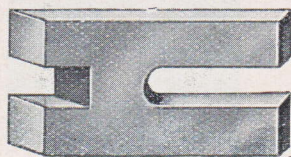

N° 213 bis.

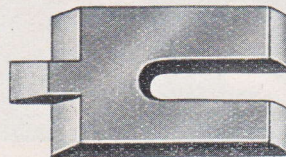

N° 214 bis.

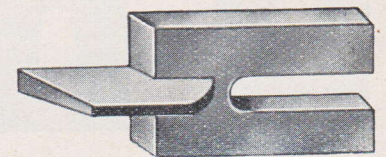

*Prix sur demande avec modèle ou croquis bien coté.
Nous consulter pour n'importe quel autre modèle.*

COUTEAUX ET LAMES MÉCANIQUES POUR MACHINES DIVERSES

FERS A MOULURER ET A DÉFIBRER

N° 215 bis.

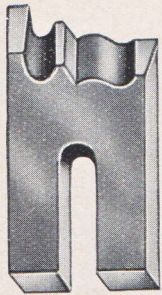

N° 216 bis.

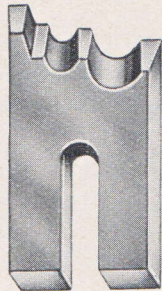

N° 217 bis.

A gauche

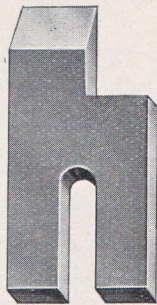

A droite

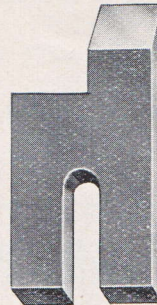

N° 221.

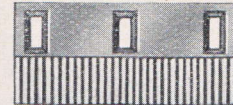

COUTEAUX A TRANCHER

N° 226.

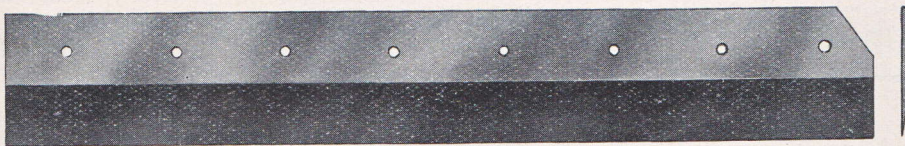

N° 227.



COUTEAU A TABAC

N° 228.

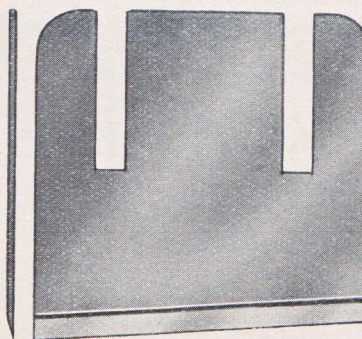

*Prix sur demande, avec modèle ou croquis bien coté.
Nous consulter pour n'importe quel autre modèle.*

OUTILS FORGÉS

QUALITÉS ET MARQUES

Nous rappelons ci-dessous, avec la marque attribuée à chacune d'elle, et l'étiquetage correspondant, les désignations sous lesquelles sont connues nos diverses qualités d'outils, exécutés avec les meilleurs aciers.

Il suffit, pour éviter toute erreur à ce sujet, de nous désigner, dans les commandes, la qualité ou la marque.

ACIER FONDU

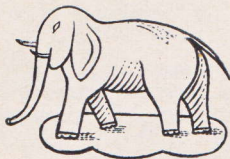

Marque "Éléphant"

CISEAUX MENUISIERS		N ^o
ACIER FONDU		
Pièces de	$\frac{m}{m}$ largeur	
C ^{DE} N ^o		
PEUGEOT & C^{ie}, PONT-DE-ROIDE (Doubs)		

QUALITÉ SUPÉRIEURE



Marque "Cloche"

CISEAUX MENUISIERS		N ^o
ACIER FONDU		
Pièces de	$\frac{m}{m}$ largeur	
C ^{DE} N ^o		
PEUGEOT & C^{ie}, PONT-DE-ROIDE (Doubs)		

PREMIÈRE QUALITÉ



Marque "Écureuil"

CISEAUX MENUISIERS		N ^o
ACIER FONDU		
Pièces de	$\frac{m}{m}$ largeur	
C ^{DE} N ^o		
PEUGEOT & C^{ie}, PONT-DE-ROIDE (Doubs)		

OUTILS FORGÉS

AFFILOIRS ACIER FONDU



N° 233. Affiloir rond emmanché.

N° 234. Affiloir ovale emmanché.

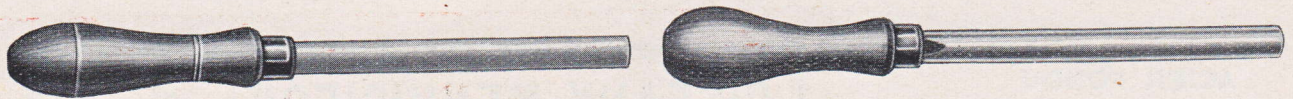

N° 233 A. Affiloir triangulaire emmanché.



La pièce : fr.

Longueur en centimètres	10	12	14	16
N° 233-233 A. Triangulaires ou ronds emmanchés	4.75	5.25	5.75	6.25
N° 234. Ovaux emmanchés.	5.10	5.75	6.45	7.10

Ceux non emmanchés se facturent : fr. 1.70 de moins par pièce.



NOS 237-238. BÉDANES A FERRER

A 1 biseau

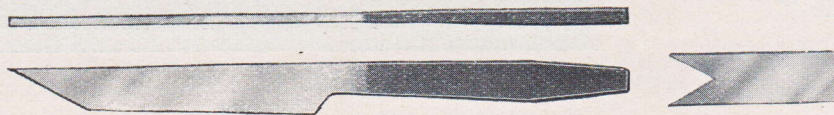
A 2 biseaux



La pièce : fr.



Largeurs en millimètres		1	1 1/2	2	2 1/2	3
N° 237. Éléphant 	à un biseau.	11.30	11.80	11.80	12.70	12.70
N° 238. — 	à deux biseaux.	11.50	12.40	12.40	13.20	13.20

OUTILS FORGÉS

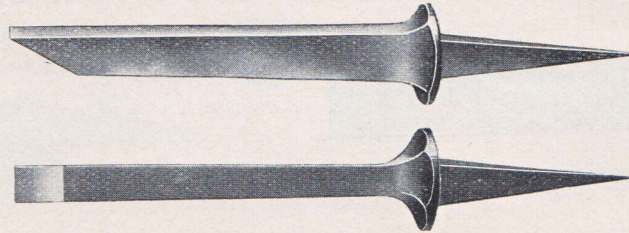
N^{OS} 239 à 241. BÉDANES ORDINAIRES



La pièce : fr.

Largeurs en millimètres		1 et 2	3	4	5	6	7	8	9	10	11-12	13-14	15-16	18	20	22	25
N ^o 239 Éléphant 	} Sans manche. Emmanchés, manche blanc à 2 viroles .	7.80	8.50	8.70	9.40	10.20	11 »	12.30	13.90	15.20	18 »	20.80	24.10	27.70	31.40	38.10	46.30
		11.90	12.60	12.80	13.50	14.30	15.60	16.90	18.50	19.80	22.80	25.80	29.10	33.20	36.90	43.60	51.80
N ^o 240 Cloche 	} Sans manche. Emmanchés, manche blanc à 2 viroles .	6.20	6.80	7.20	7.70	8.40	9.30	10 »	10.80	12.30	14.50	17.10	19.70	23.50	27.30	29.20	37 »
		10.30	10.90	11.30	11.80	12.50	13.90	14.60	15.40	16.90	19.30	22.10	24.70	29 »	32.80	34.70	42.50
N ^o 241 Écureuil 	} Sans manche. Emmanchés, manche blanc à 2 viroles .	4.50	4.80	5.20	5.50	6.10	6.80	7.60	8.30	9.30	11.60	13.90	15.20	18.60	21.80	24.50	30.60
		8.60	8.90	9.30	9.60	10.20	11.40	12.20	12.90	13.90	16.40	18.90	20.20	24.10	27.30	30 »	36.10
Manche blanc à 2 viroles, seul.		4.10			4.60				4.80		5 »		5.50				

N^o 242. BÉDANES POUR CHAISIIERS



La pièce : fr.

Largeurs en millimètres		3	4	5	6	7	8	9	10	11-12	13-14	15-16
N ^o 242. Éléphant 	Sans manche	5.50	5.70	6.10	6.80	7.70	8.40	9.30	10 »	12.20	15.20	18.10

N^{OS} 243-244. BÉDANES POUR TOURNEURS



La pièce : fr.

Largeurs en millimètres		2	3	4	5	6	7	8	9	10	11	12	13-14	15-16	18	20
Éléphant 	N ^o 243. 1/2 longs	5.60	6.10	6.70	7.20	7.70	8.30	9.30	10.20	11.50	12.70	13.90	16.70	19.40	21.80	24.50
	N ^o 244. Longs.	7 »	7.70	8.30	9 »	9.50	11 »	12.80	13.90	15.20	16.10	18.10	21.80	25.50	29.70	33.40

OUTILS FORGÉS

N° 245. PLANCHE DE BESAIGUE POUR CHARPENTIERS

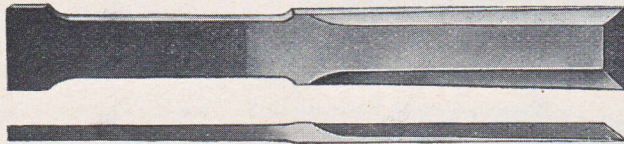

Largeurs en millimètres . . .

50	55
La pièce : fr.	32.10 36.20

La pièce : fr.

N° 246. BÉDANE DE BESAIGUE POUR CHARPENTIERS



Largeur en millimètres . . .

16	18
La pièce : fr.	28.70 30.50

La pièce : fr.

N° 247. BESAIGUE MONTÉE

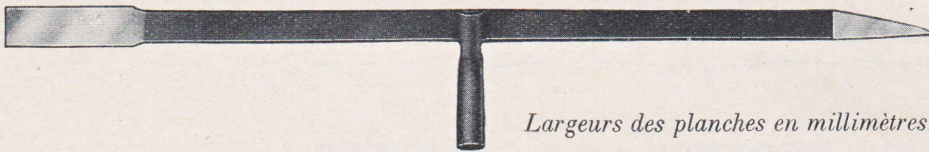

Largeurs des planches en millimètres.

Largeurs des bédanes en millimètres.

La pièce : fr.

50	50	55
16	18	18
145 »	145 »	150 »

CHASSES POUR TONNELIERS



A VIROLES, MANCHE BOIS

N° 248. Modèle Bordeaux

N° 249. Modèle Nimes.

N° 250. A œil, modèle Bercy.



Largeurs en millimètres

N° 248. Modèle Bordeaux, manche charme la pièce.

N° 249. Modèle Nimes, manche chêne vert

47	55	62	65	70
19.80	—	—	22.50	—
—	17 »	18.80	—	20.80

La pièce : fr. 18.40

Emmanché, la pièce : fr . 21.70

OUTILS FORGÉS

OUTILS POUR MARÉCHAUX FERRANTS ET DIVERS

N° 251. BOUTOIR, MODÈLE ORDINAIRE 

La pièce : fr.

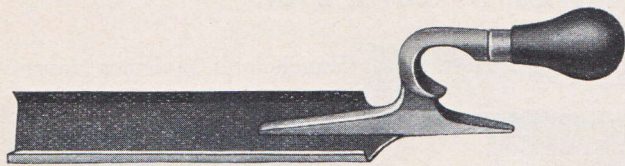

Longueur de lame c/m.
 Largeur de lame m/m
 Emmanchés
 Manche seul

20		
40	45	50
29.70	31.10	31.10
3.30	3.30	3.30

N° 252. BOUTOIR ESPAGNOL 

La pièce : fr.

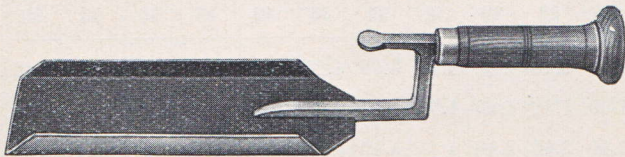

Largeur de lame m/m
 Emmanchés
 Manche seul

45	50	55	60	65	70
28.40			29.20		
3.30			3.30		

N° 254. MAILLOCHE PIED-DE-BICHE, POUR MARÉCHAUX 

La pièce : fr.

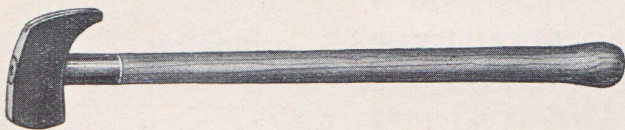



Modèles
 Avec manche
 frêne, virole laiton.

Moyen	Grand
25 »	26.30

N°s 255-256. ROGNE-PIED

La pièce : fr.



Longueur c/m.
 N° 255. Éléphant 
 N° 256. Cloche 

31	33
7.70	8.50
6.50	7.10

N° 257. CISAILLE POUR FERBLANTIER 

La pièce : fr.

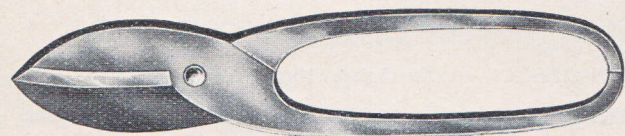

Longueurs c/m.
 A droite, polie.

18	20	22	25	28	30
28.30	33.10	37.90	42 »	47.60	54.10

N° 260. CISEAUX A DÉBALLER 

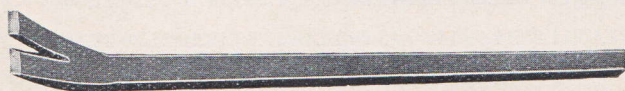

A pied-de-biche, longueur 36 c/m La pièce : fr. 20.90

OUTILS FORGÉS

MANCHES SEULS

pour Ciseaux de toutes catégories, Nos 261 à 273.

Manche blanc, 2 viroles fer



Manche à pans



Manche poli, 2 viroles cuivre



La pièce : fr.



Pour ciseaux de . . .	2 à 8	10	12	15	18	20	22	25	28	30	32	35	38	40	45	50	55	60
Manches blancs. . .	2 »	2.20	2.20	2.20	2.20	2.20	2.60	2.60	2.60	2.60	3.20	3.60	4.20	4.20	4.20	5.10	5.10	5.10
Manches à pans. . .	1.60	1.60	1.60	1.70	1.70	1.70	1.80	1.80	1.80	1.80	1.80	2 »	2 »	2 »	2 »	2 »	2 »	2 »
Manches polis . . .	2.70	2.90	2.90	2.90	2.90	2.90	3.40	3.40	3.40	3.40	4 »	4.40	5.20	5.20	5.20	6.10	6.10	6.10

Sont appelés « Manches blancs » les manches au naturel, poncés, mais non vernis.

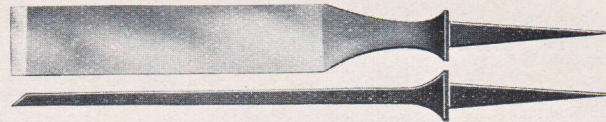
Nos 261 à 263. CISEAUX POUR MENUISIERS, ordinaires



La pièce : fr.



Largeurs en m/m . . .	4 à 8	10	12	15	18	20	22	25	28	30	32	35	38	40	45	50	55	60
N ^o 261 Éléphant 																		
Sans manche.	7.80	8.10	8.70	9.30	9.90	10.60	10.90	11.60	12.60	13.90	15 »	16.10	17.40	18.40	19.80	23.60	27.80	32.50
Emmanchés : manche blanc.	9.80	10.30	10.90	11.50	12.10	12.80	13.50	14.20	15.20	16.50	18.20	19.70	21.60	22.60	24 »	28.70	32.90	37.60
manche poli.	10.50	11 »	11.60	12.20	12.80	13.50	14.30	15 »	16 »	17.30	19 »	20.50	22.60	23.60	25 »	29.70	33.90	38.60
N ^o 262 Cloche 																		
Sans manche.	6.80	7.20	7.40	7.80	8 »	8.30	8.70	9 »	9.70	10.40	11.10	12 »	13.50	14.80	16.10	19.40	22.60	—
Emmanchés : manche blanc.	8.80	9.40	9.60	10 »	10.20	10.50	11.30	11.60	12.30	13 »	14.30	15.60	17.70	19 »	20.30	23.50	27.70	—
manche poli,	9.50	10.10	10.30	10.70	10.90	11.20	12.10	12.40	13.10	13.80	15.10	16.60	18.70	20 »	21.30	24.50	28.70	—
N ^o 263 Écureuil 																		
Sans manche.	5.30	5.50	5.70	6.10	6.70	6.90	7.30	7.70	8.40	9.30	10 »	10.80	11.40	12.40	13.90	15.20	16.70	—
Emmanchés : manche blanc.	7.30	7.70	7.90	8.30	8.90	9.10	9.90	10.30	11 »	11.90	13.20	14.40	15.60	16.60	18.10	20.30	21.80	—
manche poli.	8 »	8.40	8.60	9 »	9.60	9.80	10.70	11.10	11.80	12.70	14 »	15.20	16.60	17.60	19.10	21.30	22.80	—

OUTILS FORGÉS

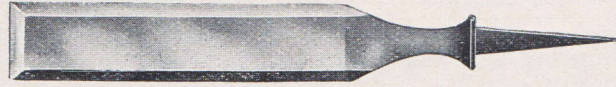
N^{OS} 261 C et 262 C. CISEAUX POUR MENUISIERS, A CHANFREINS



La pièce : fr.

Largeurs en millimètres.		4 à 8	10	12	15	18	20	22	25	28	30	32	35	38	40	45	50	55	60
N ^o 262 C Éléphant 	Sans manche . .	8.90	9.20	9.80	10.40	11 »	11.80	12.10	12.80	13.80	15.10	16.20	17.50	18.80	19.80	21.20	25.10	29.30	34 »
	Emmanchés : manche blanc	10.90	11.40	12 »	12.60	13.20	14 »	14.70	15.40	16.40	17.70	19.40	21.10	23 »	24 »	25.40	30.20	34.40	39.10
	manche poli	11.60	12.10	12.70	13.30	13.90	14.70	15.50	16.20	17.20	18.50	20.20	21.90	24 »	25 »	26.40	31.20	35.40	40.10
N ^o 261 C Cloche 	Sans manche . .	7.90	8.30	8.50	8.90	9.10	9.50	9.90	10.20	10.90	11.60	12.30	13.40	14.90	16.20	17.50	20.90	24.10	—
	Emmanchés : manche blanc	9.90	10.50	10.70	11.10	11.30	11.70	12.50	12.80	13.50	14.20	15.50	17 »	19.10	20.40	21.70	26 »	29.20	—
	manche poli	10.60	11.10	11.40	11.80	12 »	12.40	13.30	13.60	14.30	15 »	16.30	17.80	20.10	21.40	22.70	27 »	30.20	—

N^{OS} 264 et 265. CISEAUX POUR MEUBLIERS

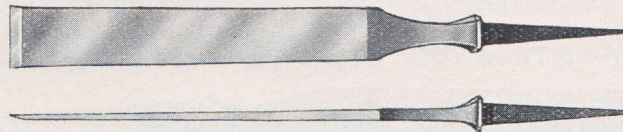

La pièce : fr.

Largeurs en millimètres.		4 à 8	10	12	15	18	20	22	25	28	30	32	35	38	40	45	50	55	60
N ^o 264. Demi-longs :																			
Ordinaires, sans manche . .		8.40	8.90	9.30	9.80	10.10	10.80	11.50	13 »	13.90	14.40	15.20	16.70	18.60	19.90	22.60	27.30	30.10	33.40
— emmanchés		11.10	11.80	12.20	12.70	13 »	13.70	14.90	16.40	17.30	17.80	19.20	21.10	23.80	25.10	27.80	33.40	36.20	39.50
A chanfreins, sans manche . .		9.50	10 »	10.40	10.90	11.20	12 »	12.70	14.20	15.10	15.60	16.40	18.10	20 »	21.30	24 »	28.80	31.60	34.90
— emmanchés		12.20	12.90	13.30	13.80	14.10	14.90	16.10	17.60	18.50	19 »	20.40	22.50	25.20	26.50	29.20	34.90	37.70	41 »
N ^o 265. Longset minces :																			
Ordinaires, sans manche . .		11.10	12.30	13 »	13.90	14.50	15.20	16.70	18.60	19.90	21.30	22.60	24.50	26 »	27.70	30.10	34.80	39.80	44.40
— emmanchés		13.80	15.20	15.90	16.80	17.40	18.10	20.10	22 »	23.10	24.70	26.60	28.90	31.20	32.90	35.80	40.90	45.90	50.50
A chanfreins, sans manche . .		12.50	13.40	14.10	15 »	15.60	16.40	17.90	19.80	21.10	22.50	23.80	25.90	27.40	29.10	31.50	36.30	41.30	45.90
— emmanchés		15.20	16.30	17 »	17.90	18.50	19.30	21.30	23.20	24.50	25.90	27.80	30.30	32.60	34.30	36.70	42.40	47.40	52 »

Les ciseaux de meubliers sont emmanchés avec des manches polis fin, à 2 viroles cuivre.

OUTILS FORGÉS

N^{OS} 266 et 267. CISEAUX POUR TOURNEURS

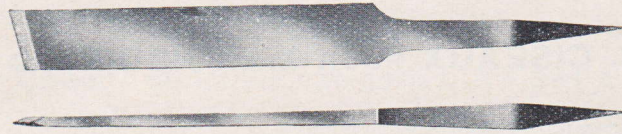

La pièce : fr.

Largeurs en millimètres .

Éléphant



N^o 266. Force ordinaire.

N^o 267. Longs renforcés .

	4 à 8	10	12	15	18	20	22	25	28	30	32	35	38	40	45	50	55
N ^o 266. Force ordinaire.	6.90	7.70	8.40	9.30	10	» 10.80	12.30	13.90	15.20	16.70	18.60	19.90	21.30	22.60	26	» 28.70	33.80
N ^o 267. Longs renforcés .	8.40	9.30	10	» 10.80	12.30	13.90	15.20	18.10	19.90	21.30	22.60	24.50	26	» 27.70	30.10	34.20	38.40

N^{OS} 268 et 269. CISEAUX CATALANS



La pièce : fr.

Largeurs en millimètres .

N^o 268.



sans manche

emmanchés .

N^o 269.



sans manche

emmanchés .

	6 et 8	10	12	15	18	20	22	25	28	30	32	35	38	40	45	50	55
N ^o 268. sans manche	7.80	8.30	9	» 9.70	10.60	12	» 13	» 14.50	14.80	15.70	16.70	18.60	19.90	21.30	24.50	27.70	32.40
N ^o 268. emmanchés .	10	» 10.90	11.60	12.30	13.20	14.60	16.20	17.70	18.40	19.30	20.90	22.80	25	» 26.40	29.60	32.80	37.50
N ^o 269. sans manche	7.60	7.70	8.10	8.40	9.20	9.80	10.50	11.40	12.30	13.90	15.20	16.70	18.60	19.90	22.20	24.50	—
N ^o 269. emmanchés .	9.80	10.30	10.70	11	» 11.80	12.40	13.70	14.60	15.90	17.50	19.40	20.90	23.70	25	» 27.30	29.60	—

Les ciseaux catalans sont emmanchés avec des manches blancs à 2 viroles.

N^{OS} 270 et 271. CISEAUX BÉDANES

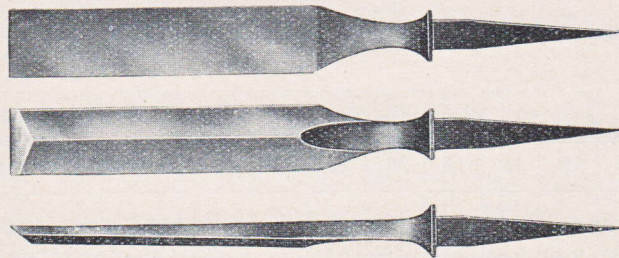

La pièce : fr.

Largeurs en millimètres .

N^o 270.



sans manche

emmanchés .

N^o 271.



sans manche

emmanchés .

	6 et 8	10	12	15	18	20	22	25	28	30	32	35	38	40	45	50	55
N ^o 270. sans manche	8.50	8.80	9.10	9.40	10.30	11	» 11.90	13.50	15.70	17.10	18.60	20.80	21.80	23.50	29.60	34.20	42.60
N ^o 270. emmanchés .	10.70	11.40	11.70	12	» 12.90	13.60	15.10	16.70	19.30	20.70	22.80	25	» 26.90	28.60	34.70	39.30	47.70
N ^o 271. sans manche	7.40	7.70	8	» 8.30	9	» 9.70	10.50	12	» 13.20	15.20	16.10	18.60	19.40	20.80	26.40	30.60	—
N ^o 271. emmanchés .	9.60	10.30	10.60	10.90	11.60	12.30	13.70	15.20	16.80	18.80	20.30	22.80	24.50	25.90	31.50	35.70	—



Les ciseaux bédanes sont emmanchés avec des manches blancs à 2 viroles.

Manches seuls : voir page 114.

N^{os} 272 à 274. CISEAUX POUR SCULPTEURS, SANS CHANFREINS



La pièce : fr.



Largeurs, m/m.	2	4	6	8	10	12	15	18	20	22	25	28	30	32	35	38	40	45	50	55	60
N ^o 272.  Éléphant Sans chanfreins. Force ordinaire.																					
Sans manche .	4.50	4.80	5.20	5.50	5.70	6.10	6.40	6.80	7.20	7.70	8.40	9.30	10 »	11.40	12.90	14.40	15.70	18.60	22.20	26 »	30.60
A manche blanc	6.30	6.60	7 »	7.30	7.50	8 »	8.40	8.80	9.20	9.70	10.60	11.50	12.20	13.60	15.50	17 »	18.30	21.80	25.40	29.20	33.80
— poli. .	7 »	7.30	7.70	8 »	8.20	8.70	9.10	9.50	9.90	10.40	11.30	12.20	12.90	14.30	16.30	17.80	19.10	22.60	26.20	30 »	34.60
— à pans	6.10	6.40	6.80	7.10	7.30	7.70	8.10	8.50	8.90	9.50	10.20	11.10	11.80	13.20	14.90	16.40	17.70	20.60	24.20	28 »	32.60
do ————— Renforcés.																					
Sans manche .	4.80	5.20	5.50	5.90	6.20	6.80	7.20	7.80	8.40	9 »	10.20	11.40	12.70	13.90	15.20	16.70	18.60	21.30	24.50	—	—
N ^o 273.  Cloche Sans chanfreins. Force ordinaire.																					
Sans manche .	3.40	3.70	4 »	4.10	4.20	4.50	4.80	5 »	4.50	5.70	6.20	6.80	7.40	8.10	9.20	10.20	11.10	13.20	14.70	17.30	20.10
A manche blanc	5.20	5.50	5.80	5.90	6 »	6.50	6.80	7 »	7.40	7.70	8.40	9 »	9.60	10.30	11.80	12.80	13.70	16.40	17.90	20.30	23.30
— poli. .	5.90	6.20	6.50	6.60	6.60	7.20	7.50	7.70	8.10	8.40	9.10	9.70	10.30	11 »	12.60	13.60	14.50	17.20	18.70	21.10	24.10
— à pans	5 »	5.30	5.60	5.70	5.80	6.10	6.50	6.70	7.10	7.50	8 »	8.60	9.20	9.90	11.20	12.20	13.10	15.20	16.70	19.10	22.10
N ^o 274.  Écureuil Sans chanfreins. Force ordinaire.																					
Sans manche .	2.60	2.80	3 »	3.10	3.20	3.30	3.60	3.80	4 »	4.30	4.70	5.10	5.50	6.10	6.90	7.70	8.30	9.90	11 »	12.80	15.10

Assortis de 2 à 28 $\frac{m}{m}$, sans manche, la douzaine, fr. } Éléphant . 76.80
 Cloche . 56.80

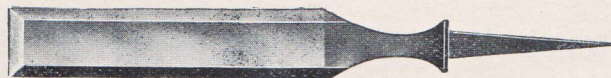
N^{os} 272 C et 273 C. CISEAUX POUR SCULPTEURS, A CHANFREINS



La pièce : fr.

Largeurs, m/m.	2	4	6	8	10	12	15	18	20	22	25	28	30	32	35	38	40	45	50	55	60
N ^o 272 C.  Éléphant A chanfreins. Force ordinaire.																					
Sans manche .	5.20	5.50	5.90	6.20	6.40	6.80	7.10	7.50	9 »	8.50	9.20	10.10	10.80	12.20	13.80	15.30	16.60	19.50	23.20	27 »	31.60
A manche blanc	7 »	7.30	7.70	8 »	8.20	8.80	9.10	9.50	10 »	10.50	11.40	12.30	13 »	14.40	16.40	17.90	19.20	22.70	26.40	30.20	34.80
— poli. .	7.70	8 »	8.40	8.70	8.90	9.50	9.80	10.20	10.70	11.20	12.10	13 »	13.70	15.10	17.20	18.70	20 »	23.50	27.20	31 »	35.60
— à pans	6.80	7.10	7.50	7.80	8 »	8.40	8.80	9.20	9.70	10.30	11 »	11.90	12.60	14 »	15.80	17.30	18.60	21.50	25.20	29 »	33.60
do ————— Renforcés.																					
Sans manche .	5.50	5.90	6.20	6.60	6.90	7.50	7.90	8.50	9.20	9.80	11 »	12.20	13.50	14.70	16.10	17.60	19.50	22.20	25.50	—	—
N ^o 273 C.  Cloche A chanfreins. Force ordinaire.																					
Sans manche .	4.10	4.40	4.70	4.80	4.90	5.20	5.50	5.70	6.20	6.50	7 »	7.60	8.20	8.90	10.10	11.10	12 »	14.10	15.70	18.10	21.10
A manche blanc	5.90	6.20	6.50	6.60	6.70	7.20	7.50	7.70	8.20	8.50	9.20	9.80	10.40	11.10	12.70	13.70	14.60	17.30	18.90	21.30	24.30
— poli. .	6.60	6.90	7.20	7.30	7.40	7.90	8.20	8.40	8.90	9.20	9.90	10.50	11.10	11.80	13.50	14.50	15.40	18.10	19.70	22.10	25.10
— à pans	5.70	6 »	6.30	6.40	6.50	6.80	7.20	7.40	7.90	8.30	8.80	9.40	10 »	10.70	12.10	13.10	14 »	16.10	17.70	20.10	23.10

Assortis de 2 à 28 $\frac{m}{m}$, sans manche, la douzaine, fr. } Éléphant . 85.60
 Cloche . 65.60

Manches seuls : voir page 114.

COMPAS





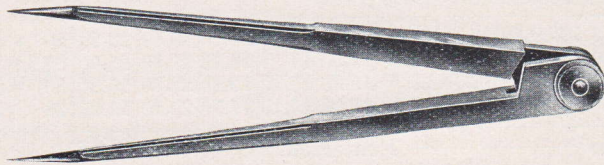

COMPAS DROITS ORDINAIRES

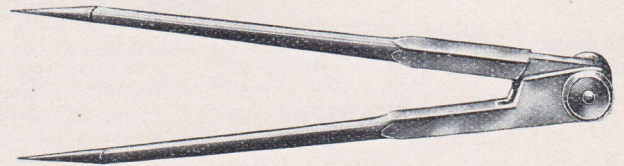
N° 275. A tiges carrées



N° 276. A tiges rondes





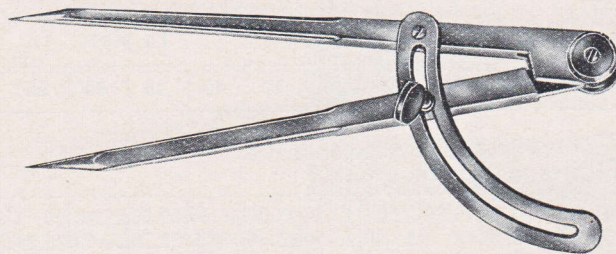

Longueurs en centimètres		13	16	19	22	25	28	31	35	40	50	60
N° 275.	Éléphant  La pièce fr.	9.70	10.50	11.40	12.80	14 »	16.60	18.70	22.50	29.70	43.80	57 »
	Cloche  — —	8 »	8.30	10.50	11.40	12.80	14.90	17.40	20.40	—	—	—
	Écureuil  — —	5.40	6 »	6.70	7.20	8.50	10.50	12.30	13.60	—	—	—
N° 276.	Éléphant  — —	9.70	10.50	11.40	12.80	14 »	16.60	18.70	22.50	—	—	—
	Cloche  — —	8 »	8.30	10.50	11.40	12.80	14.90	17.40	20.40	—	—	—
	Écureuil  — —	5.40	6 »	6.70	7.20	8.50	10.50	12.30	13.60	—	—	—

N° 277. A tiges carrées et 1/4 de cercle

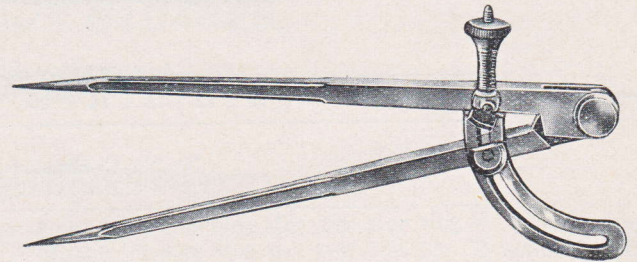

N° 278. A tiges carrées, 1/4 de cercle et vis de rappel



Longueurs en centimètres		13	16	19	22	25	28	31	35	40	50	60
N° 277.	Éléphant  La pièce fr.	14 »	14.90	16.60	19.10	20.80	23.80	26 »	29.70	37.40	50.60	64.30
	Cloche  — —	12.80	13.60	14.90	16.60	19.10	21.70	25.10	28 »	—	—	—
	Écureuil  — —	10.50	11 »	11.40	12.30	14.90	17.40	19.50	21.30	—	—	—
N° 278	Éléphant  — —	27.20	27.70	29.30	31.80	34.40	37.40	40.80	43.80	—	—	—

COMPAS

COMPAS DROITS A POINTES RAPPORTÉES

N° 279. A 1/4 de cercle.

N° 280. A 1/4 de cercle et vis de rappel.

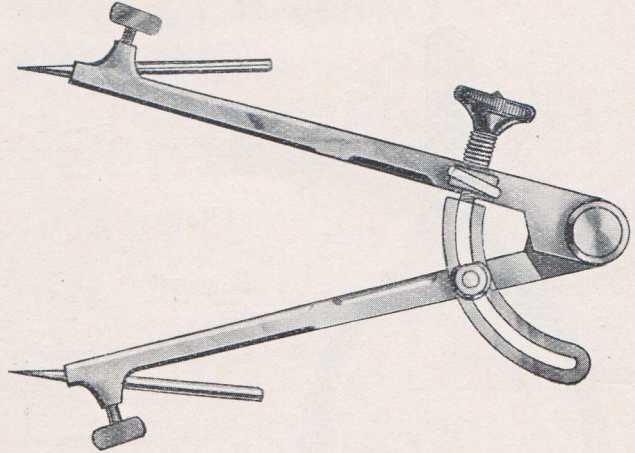
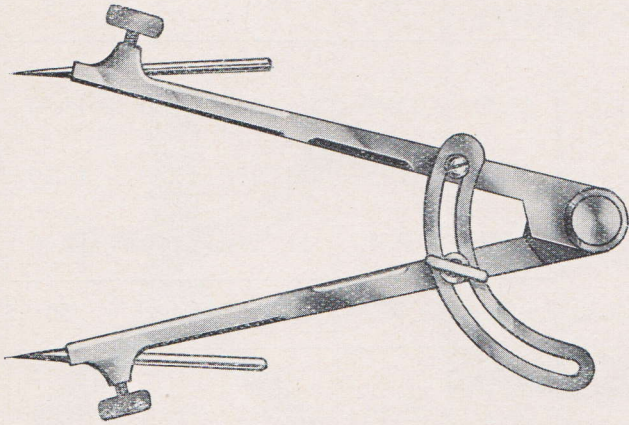

Longueurs en centimètres

Éléphant  la pièce : fr.

Pointes de rechange pour ces compas. La paire.

N° 279. COMPAS DROITS A 1/4 DE CERCLE A POINTES RAPPORTÉES					N° 280. COMPAS DROIT A 1/4 DE CERCLE A POINTES RAPPORTÉES ET VIS DE RAPPEL				
13	16	19	22	25	13	16	19	22	25
27.70	28 »	31.50	35.60	40.80	40.80	42 »	45.10	48.90	54.40
2.10	2.30	2.40	2.70	3 »	2.10	2.30	2.40	2.70	3 »

COMPAS DROITS A PORTE-CRAYONS

N° 281. Ordinaire.

N° 282. A 1/4 de cercle

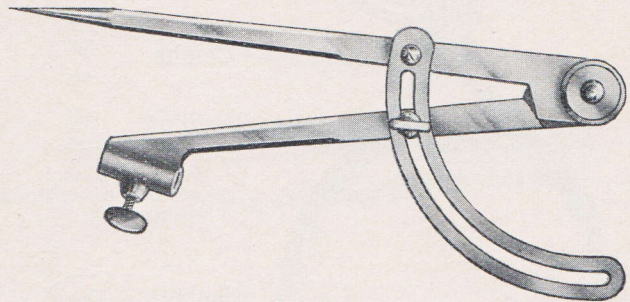
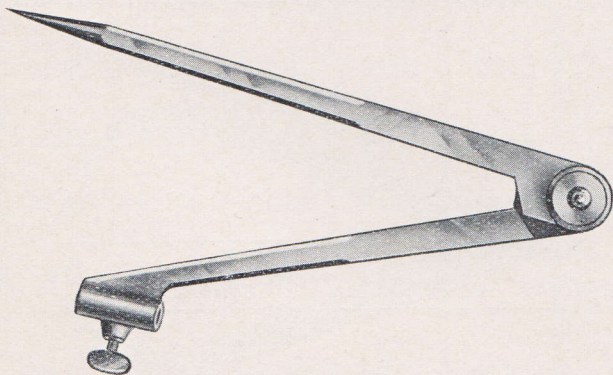

Longueurs en centimètres

Éléphant  La pièce : fr.

N° 281. COMPAS DROITS A PORTE-CRAYONS				N° 282. COMPAS DROITS A 1/4 DE CERCLE ET PORTE-CRAYONS			
16	19	22	25	16	19	22	25
16.60	17.40	19.50	22.50	21.30	22.50	24.60	28.90

COMPAS

N° 283. COMPAS D'ÉPAISSEUR, ORDINAIRE

La pièce : fr.

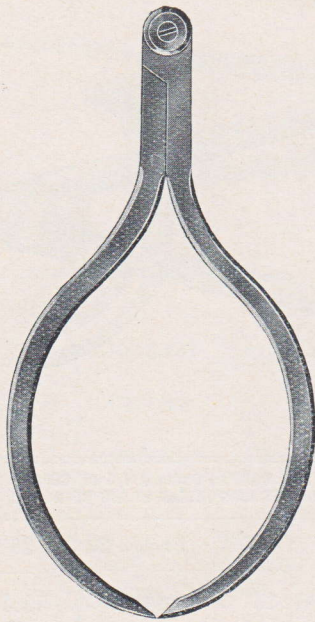

Longueurs en centimètres

Éléphant 

Cloche 







Écureuil 

Longueurs en centimètres

Éléphant 

Cloche 

Écureuil 

	13	16	19	22	25
Longueurs en centimètres					
Éléphant 	12.80	13.60	14.40	15.30	17.40
Cloche 	10.20	11 »	12.30	13.60	15.30
Écureuil 	8.50	9.70	11 »	12.20	13.60
Longueurs en centimètres	28	31	35	40	50
Éléphant 	20.40	25.10	32.30	42 »	61.70
Cloche 	17 »	20.40	25.50	—	—
Écureuil 	14.90	17 »	18.70	—	—

N° 284. COMPAS D'ÉPAISSEUR A 1/4 DE CERCLE

La pièce : fr.

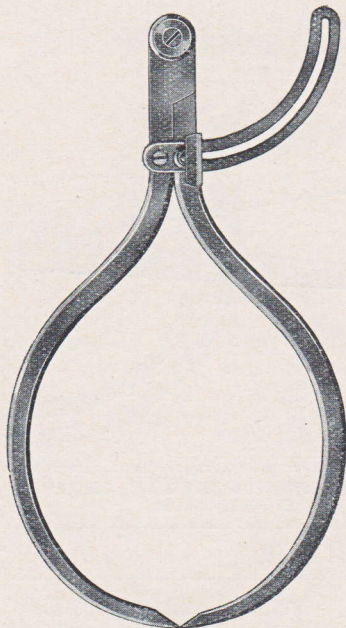

Longueurs en centimètres

Éléphant 

Cloche 







Écureuil 

Longueurs en centimètres

Éléphant 

Cloche 

Écureuil 

	13	16	19	22	25
Longueurs en centimètres					
Éléphant 	17.40	19.10	20.40	22.50	25.10
Cloche 	14.90	16.10	18.20	19.50	21.30
Écureuil 	13.60	14 »	16.10	17 »	18.70
Longueurs en centimètres	28	31	35	40	50
Éléphant 	27.20	32.30	40 »	52.30	74.80
Cloche 	24.60	28 »	34.10	—	—
Écureuil 	20.80	23.80	28.90	—	—

COMPAS

N° 285. COMPAS D'ÉPAISSEUR A 1/4 DE CERCLE ET VIS DE RAPPEL

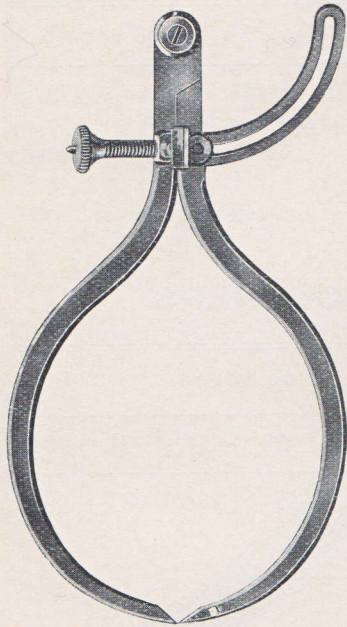

La pièce : fr.

Longueurs en centimètres

Éléphant



Longueurs en centimètres

Éléphant



13	16	19	22
29.70	31 »	32.30	34.40
25	28	31	35
36.10	39.50	43.80	48.40

N° 286. COMPAS DOUBLE CALIBRE

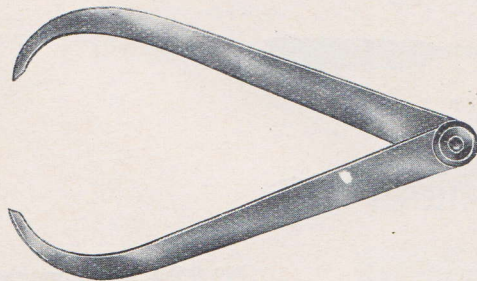

La pièce : fr.

N° 286. Longueurs $\frac{c}{m}$

Éléphant



13	16	19	22	25
6.80	8 »	9.60	16.60	19.10

N° 287. COMPAS D'INTÉRIEUR à branches demi-rondes.

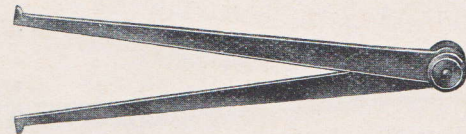

La pièce : fr.

N° 287. Longueurs $\frac{c}{m}$

Éléphant



16	19	22
7.40	8.50	10.50

COUTEAUX DIVERS

N° 288. COUTEAUX A PAIN



montés sur socles en noyer

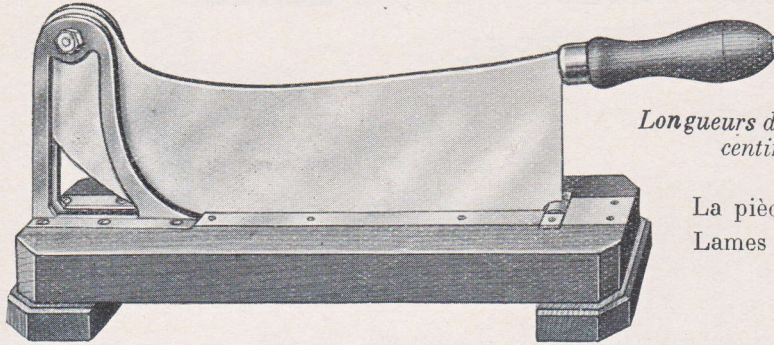

Longueurs des lames en centimètres . . .

	30	35	40	45
La pièce : fr. . .	170 »	195 »	224 »	273 »
Lames seules : fr.	37.60	44.70	51.70	57.40

N° 289. COUTEAUX DE MÉNAGE ET DE BOUCHERS



Longueur de la lame en centimètres

La pièce : fr.

Manches en bois avec rivures cuivre									
8 à 11	13	16	19	20	22	25	28	31	35
8 »	8.50	9.80	12.20	12.90	14.10	17 »	20.20	23 »	28.30

COUTEAUX A ASPERGES

N° 290. A dents, manche poli.



La pièce : fr. 11 »

N° 291. A gouge, manche poli.



La pièce : fr. 11 »

COUTEAUX DE PLATRIERS



N° 292. A démastiquer.
Tout acier fondu.

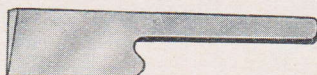

La pièce : fr. 12.20.

N° 293. A mastiquer.
Manche plat en buis, virole cuivre.

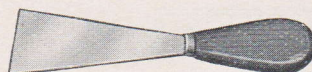

Largeur : 40 ^m/_m.
La pièce : fr. 13.20.

N° 294. A reboucher.
Manche plat en buis, virole cuivre.

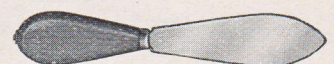

La pièce : fr. 13.20.

CLÉS A ÉCROUS

N° 295. CLÉS A ÉCROUS TOUT ACIER, MANCHE BOIS

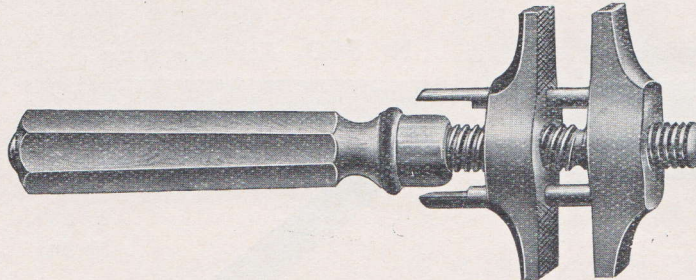

Longueurs en centimètres	15	18	20	22	25	28	30	32	35	40
Ouvertures en millimètres	22	28	34	38	44	48	54	58	64	78
N° 295. A doubles mâchoires . . . la pièce fr.	17.80	18.10	20.70	23 »	25.80	30 »	34.10	39 »	43.10	58.40
Manches de rechange, avec viroles fer — —	2.10		2.30		2.60		2.80		3.80	

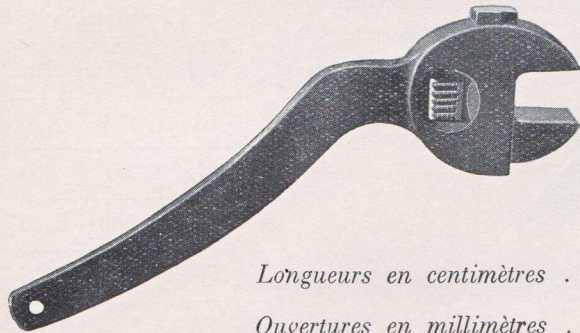

N° 296. CLÉS A ÉCROUS
TOUT ACIER, A MOLETTES



Longueurs en centimètres	17 1/2	22 1/2	27 1/2	32 1/2	37 1/2	42 1/2	47 1/2	52 1/2	62 1/2	
Ouvertures en millimètres	15	20	25	30	35	40	45	50	60	
N° 296. A molettes la pièce fr.	23.60	28.10	33.90	39.90	46.10	52 »	60 »	62.90	98 »	
Pièces détachées	Mâchoire mobile — —	6.80	7.70	8.20	10.20	11.40	12.90	14.70	17.60	19.60
	Molette — —	2.90	3.20	3.50	3.80	4.10	4.80	5.30	5.80	6.50
	Vis — —	0.30	0.40	0.50	0.70	0.80	0.90	1 »	1.10	1.20

N° 298. EMPORTE-PIÈCES



Diamètre du trou, en m/m	2	3-4	5	6	7	8	9	10	11	12	13	14	15	16	17	18	19	20
Tige ronde. La pièce : fr.	2.60	2.70	3.10	3.20	3.40	3.70	4.20	6 »	7.50	7.80	8.50	9.20	10.20	10.70	11.40	12.20	13 »	14.40

ÉQUERRES ET FAUSSES ÉQUERRES POUR ÉBÉNISTES

Avec chapeau en bois garni de cuivre, lame acier trempée et bleuie



N° 299. Équerre.

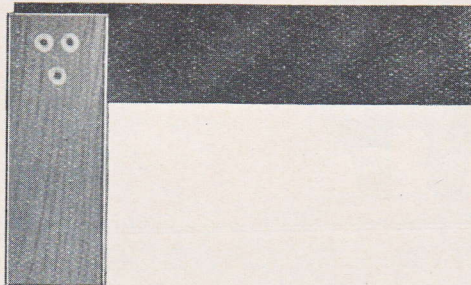

N° 300. Fausse équerre.

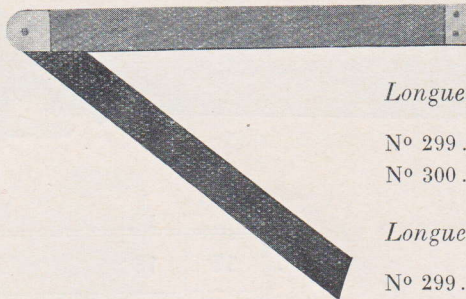

La pièce : fr.

Longueurs c/m	16	19	22	25
N° 299	11.20	12 » 13		13.60
N° 300	10	10.60	11	11.80
Longueurs c/m	28	30	35	40
N° 299	15	15.70	21.40	24.30
N° 300	12.40	13.30	17 » 18 »	

Tout en bois de cormier

N° 301. Équerre.

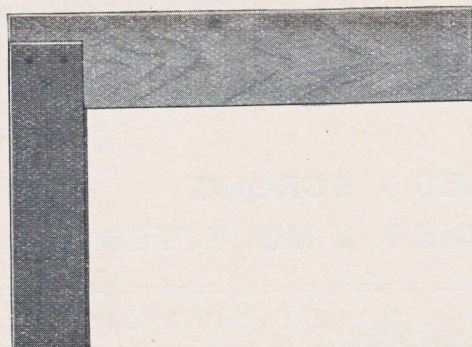

N° 302. Fausse équerre.

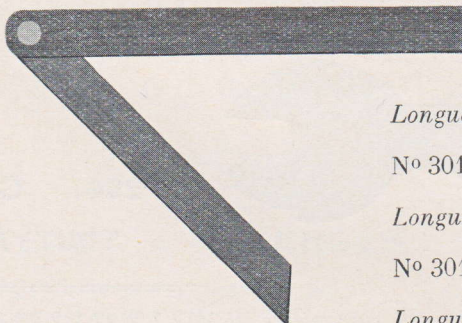

La pièce : fr.

Longueurs c/m	12	15	20
N° 301	4.90	5.20	6.30
Longue rs c/m	25	30	35
N° 301	6.70	7.80	8.20
Longueurs c/m	24-28	32	40
N° 302	8.20	9 »	11 »

ÉQUERRES A ONGLETS

N° 303. Équerre à onglet,
tout en cormier.

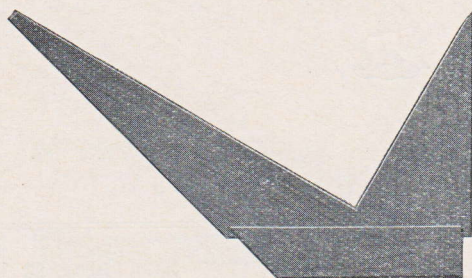

N° 304. Équerre à onglet,
chapeau bois, lame acier.

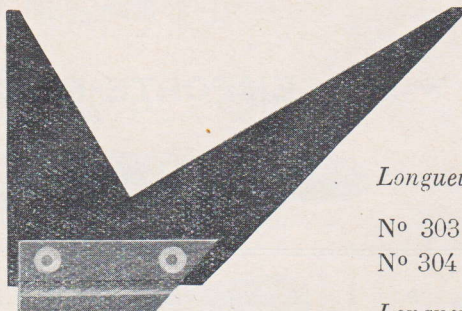

La pièce : fr.

Longueurs c/m	18	20	22
N° 303	7.50	7.50	8.60
N° 304	22.90	22.90	23.90
Longueurs c/m	24	26	28
N° 303	8.60	9.40	—
N° 304	24.90	26.10	27.40

ESSETTES

N° 305. Essette turque.

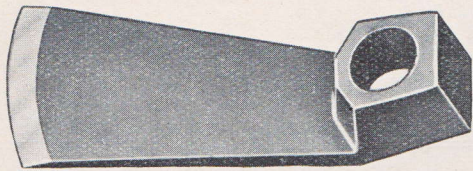

N° 306. Essette façon Lyon.

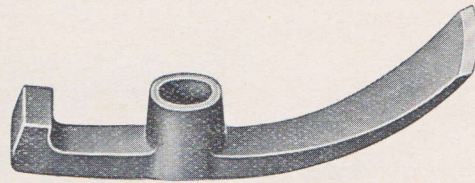

La pièce : fr.

Largeurs en millimètres		65	70	75	90
N° 305. Turques, noires, sans manche	sans fente	—	13.60	—	14.20
	avec fente	—	18 »	—	19.50
N° 306. Façon Lyon, emmanchées		24.50	25 »	25.50	—

FILIÈRES A BOIS ET TARAUDS CREUX PERFECTIONNÉS

N° 308. Filière en bois, lame en acier.

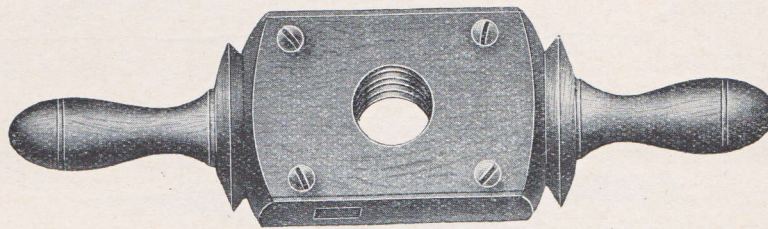

N° 309. Taraud creux en acier.

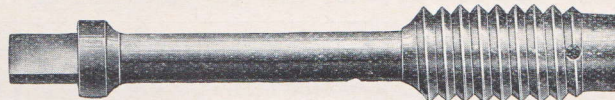

Reproduction sur bois du pas de la filière.

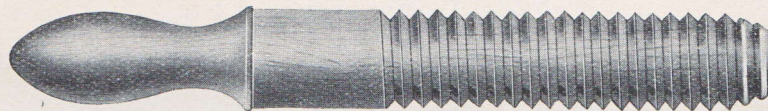

La pièce : fr.

Diamètres en millimètres	6	8	10	12	14	16	18	20
N° 308. Filière bois avec son taraud	44.30	46.50	48.60	50.80	53. »	55.30	57.60	62.80
N° 309. Taraud creux seul	18.80	20.40	22.10	23.30	24.50	26.40	28.40	31.10
Lame de rechange pour filière bois	4.30	4.30	4.30	4.30	4.70	4.70	4.70	4.70
Diamètres en millimètres	22	25	28	30	32	35	38	40
N° 308. Filière bois avec son taraud	72.20	81.10	90.50	103.90	118 »	141.20	172.30	204.40
N° 309. Taraud seul	34.50	40.60	47.20	53 »	62.80	72.20	81 »	94.20
Lame de rechange pour filière bois	5 »	5 »	5.80	5.80	6.30	12.10	12.10	12.10

Les dimensions intermédiaires et les pas spéciaux seront facturés au prix de la dimension au-dessus.

GOUGES

N^o 318. Gouge à bouteille.



La pièce : fr.

Largeurs en millimètres . . .

N^o 318.  sans manche
Emmanchées, 2 viroles, en plus

6 et 8	10	12	15	18	20	22	25	28	30	32	35	38	40	45	50
9.90	10.20	10.80	11.10	11.40	11.90	12.60	13.40	14.20	15.60	17.10	18.90	20.40	21.90	23.30	28.10
2 »	2.20				2.60			3.20	3.60	4.20		5.10			

Spécifier si le biseau doit être en dehors ou en dedans.

N^o 319. Gouge catalane.

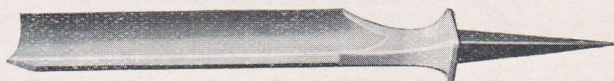

La pièce : fr.

Largeurs en millimètres

N^o 319.  sans manche
Emmanchées, 2 viroles, en plus

15	18	20	22	25	28	30	32	35	38	40	45
7.80	9.90	10.20	11.10	12.60	14.20	15.60	17.10	18.90	20.40	21.90	25.20
2.20		2.60			3.20	3.60	4.20				

N^{os} 320 à 322. Gouges de tourneurs, 



La pièce : fr.

Largeurs en millimètres . . .

N^o 320. Courtes
N^o 321. Longue cuiller ordinaire
N^o 322. Longue cuiller renforcée

4	6 et 8	10	12	15	18	20	22	25	28	30	32	35	38	40	45
7.40	7.90	8.70	9.40	11.10	12.60	14.20	15.60	17.10	18.90	20.40	21.90	24.10	27.10	29 »	30.80
—	15.60	17.10	19.90	21.90	24.10	27.10	29.50	33.30	35.60	39 »	43.30	47.50	51.30	55.20	—
—	18.90	20.40	22.30	24.70	26.60	29.90	33.30	36.10	39.40	42.80	45.70	49 »	53.30	59 »	—

N^o 324. Gouge amorçoir, à tête.

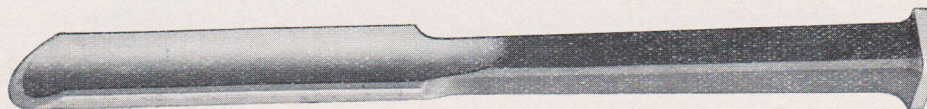

N^o 325. Gouge triangulaire, à tête.

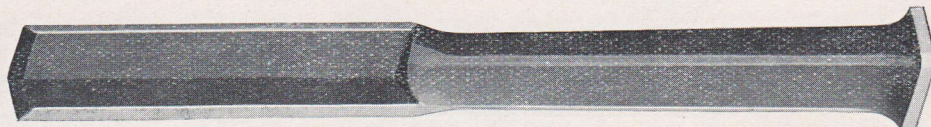

La pièce : fr.

Largeurs en millimètres . . .

N^o 324.  amorçoir
N^o 325.  triangulaire

10	12	15	18	20	22	25	28	30	23	35	38	40
14.70	14.70	15.60	16.10	16.70	17.10	18.10	18.90	20 »	20.40	20.90	23.30	26.60
11.90	12.80	15.20	19.40	21.90	24.10	28 »	31.80	—	—	—	—	—

La largeur des gouges se mesure à l'extérieur, "hors tout".

GOUGES

N° 323. GOUGE POUR SCULPTEURS

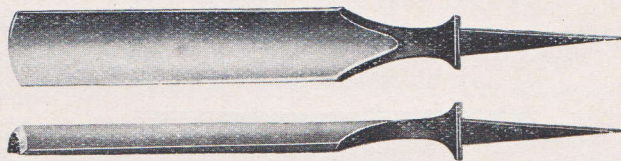

Creuses

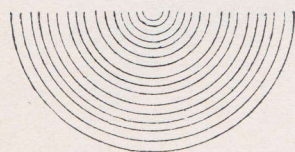

Demi-creuses

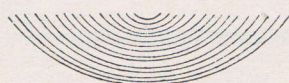

Demi-plates



Plates





A qualité égale, les prix sont les mêmes pour les 4 formes de courbure ci-dessus, mais bien préciser sur commande la forme désirée.

La forme creuse se fait en qualités ÉLÉPHANT — CLOCHE.
 — 1/2 creuse — ÉLÉPHANT — CLOCHE — ÉCUREUIL.
 — plate — ÉLÉPHANT.
 — 1/2 plate — ÉLÉPHANT.

La pièce : fr.

Largeurs en m/m . . .

	2	4	6	8	10	12	15	18	20	22	25	28	30	32	35	38	40	45	50	2 à 28 et 4 à 28
	douz.																			
	 Creuses. 1/2 creuses. Plates. 1/2 plates.																			
Sans manche	5.70	5.80	6.20	6.70	6.80	7.30	7.40	7.90	8.10	8.80	9.40	10.20	11.10	11.80	12.70	14.20	15.60	21.40	26.20	88.50
Emmanchées :																				
à manche blanc 2 viroles . . .	7.50	7.60	8 »	8.50	8.60	9.30	9.40	9.90	10.10	10.80	11.60	12.40	13.30	14 »	15.30	16.80	18.20	24.60	29.40	—
à manche poli 2 viroles . . .	8.20	8.30	8.70	9.20	9.30	10 »	10.10	10.60	10.80	11.50	12.30	13.10	14 »	14.70	16.10	17.60	19 »	25.40	30.20	—
à manche à pans	7.30	7.40	7.80	8.30	8.40	8.90	9.10	9.60	9.80	10.60	11.20	12 »	12.90	13.60	14.70	16.20	17.60	23.40	28.20	—
	 Creuses. 1/2 creuses.																			
Sans manche	4.10	4.30	4.70	5 »	5.30	5.70	5.80	6.20	6.70	6.80	7.30	7.40	8.20	9 »	9.90	11.40	13.40	18.10	23.80	68 »
Emmanchées :																				
à manche blanc 2 viroles . . .	5.90	6.10	6.50	6.80	7.10	7.70	7.80	8.20	8.70	8.80	9.50	9.60	10.40	11.20	12.50	14 »	16 »	21.30	27 »	—
à manche poli 2 viroles . . .	6.60	6.80	7.20	7.50	7.80	8.40	8.50	8.90	9.40	9.50	10.20	10.30	11.10	11.90	13.30	14.80	16.80	22.10	27.80	—
à manche à pans	5.70	5.90	6.30	6.60	6.90	7.30	7.50	7.90	8.40	8.60	9.10	9.20	10 »	10.80	11.90	13.40	15.40	20.10	25.80	—
	 1/2 creuses.																			
Sans manche	3.30	3.50	3.70	4 »	4.20	4.60	4.70	5 »	5.30	5.50	5.80	5.90	6.60	7.20	7.90	9.10	10.70	14.50	19 »	—
Emmanchées :																				
à manche blanc 2 viroles . . .	5.10	5.30	5.50	5.80	6 »	6.60	6.70	7 »	7.30	7.50	8 »	8.10	8.80	9.40	10.50	11.70	13.30	17.70	22.20	—
à manche poli 2 viroles . . .	5.80	6 »	6.20	6.50	6.70	7.30	7.40	7.70	8 »	8.20	8.70	8.80	9.50	10.10	11.30	12.50	14.10	18.50	23 »	—
à manche à pans	4.90	5.10	5.30	5.60	5.80	6.20	6.40	6.70	7 »	7.30	7.60	7.70	8.40	9 »	9.90	11.10	12.70	16.70	21 »	—
	Manches seuls.																			
Manche blanc 2 viroles	1.80	1.80	1.80	1.80	1.80	2 »	2 »	2 »	2 »	2 »	2.20	2.20	2.20	2.20	2.60	2.60	2.60	3.20	3.20	—
Manche poli 2 viroles . . .	2.50	2.50	2.50	2.50	2.50	2.70	2.70	2.70	2.70	2.70	2.90	2.90	2.90	2.90	3.40	3.40	3.40	4 »	4 »	—
Manche à pans	1.60	1.60	1.60	1.60	1.60	1.60	1.70	1.70	1.70	1.80	1.80	1.80	1.80	1.80	2 »	2 »	2 »	2 »	2 »	—

FUSILS TOUT ACIER FONDU

N^o 313. Fusil de table rond, manche acier.



Longueur utile 17^c/_m. Pièce fr. 9.50.

N^o 314. Fusil de table rond
manche façon ébène.



Longueur 17^c/_m. Pièce fr. 12.25.

N^o 314bis. Fusil de table rond
manche corne.

Longueur 17^c/_m. Pièce fr. 18.80.

N^o 315. Fusil de boucher, rond, manche corne.



Longueur utile 26^c/_m. Pièce fr. 28.10.

HACHOIRS

HACHOIRS A UNE MAIN OU COUPERETS, affûtés

La pièce : fr.

N ^o 339. Modèle fort, poignée polie. 		
Petit 450 gr.	Moyen 600 gr.	Grand 750 gr.
20.85	22.40	25.20

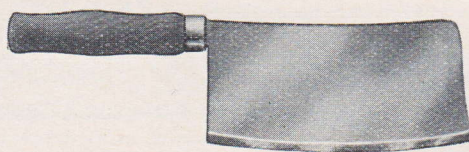

La pièce : fr.

N ^o 340. Modèle léger poignée vernie 		
Petit taill. 15 ^c / _m	Moyen taill. 16 ^c / _m	Grand taill. 17 ^c / _m
13.25	14.55	15.85

HACHOIRS COURBES A DEUX MAINS, affûtés



N^o 342.

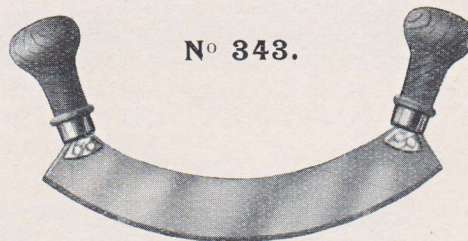

N^o 343.

La pièce : fr.

Longueurs des taillants développés en ^c/_m

N^o 342. Modèle fort, poignées polies.



N^o 343. Modèle léger, poignées vernies.



	21	24	27	30	33	36	40
N ^o 342.	16	» 16.50	18.80	20.25	21.70	23.10	24.70
N ^o 343.	12	» 12.20	12.50	12.70	14.05	—	—

HACHES

HACHES POUR BUCHERONS

Nous pouvons fournir tous modèles désirés.

Prix sur demande.

N° 337. HACHES POUR MENUISIERS (à deux biseaux)

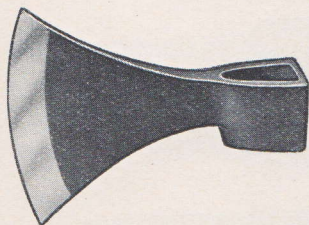

La pièce : fr.

Poids approximatif sans manche. . . kg.

	0,600	0,800	1,000	1,250	1,500	1,750	2,000	2,500
Sans manche.	22.45	29.20	34.30	38.90	48.10	57.15	62.25	80 »
Emmanchées.	29.55	36.70	42.50	47.65	58.15	67.25	73.20	91.55

N° 338. HACHES POUR TOURNEURS (à un biseau)

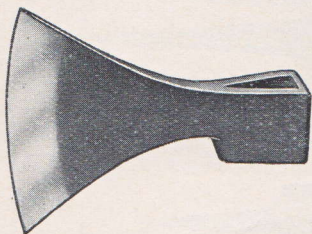

La pièce : fr.

Poids approximatif sans manche. . . kg.

	0,600	0,800	1,000	1,250	1,500	1,750	2,000	2,500
Sans manche.	23.70	30.20	35.70	43.40	50.40	58.15	65 »	87 »
Emmanchées.	30.85	37.70	43.90	52.20	60.40	68.25	75.90	98.50

HACHETTES DE MÉNAGE

N° 332. Modèle Bourgeois.

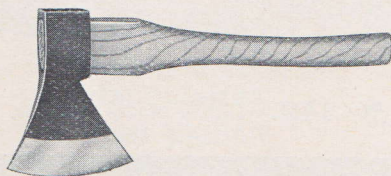

N° 333bis. A marteau, avec clavettes.

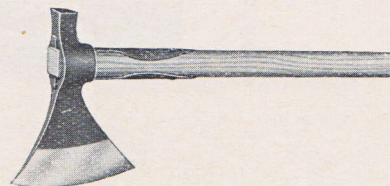

N° 333. A marteau, sans clavettes.

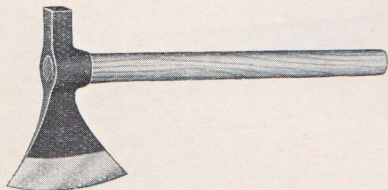

N° 334. A marteau, modèle fort.

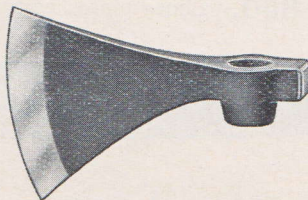

Prix sur demande.

LIMES A SCIES

N^o 344. Tiers-points, simple taille.



N^o 345. Tiers-points, double taille.



N^o 346. Tiers-points pour scies sans fin, coins arrondis.



N^o 347. Tiers-points cylindriques pour machine à affûter.



N^o 348. Limes à égalir ou pour scies à eau.



N^o 349. Limes plates à main.



N^o 350. Limes plates pointues.



Et tous autres modèles.

Prix sur spécification.

LIMES DE MÉCANICIENS

N^o 351. Limes rondes.



N^o 352. Limes demi-rondes.



N^o 353. Limes carrées.



ET TOUS AUTRES MODÈLES :

Barboches
Limes couteaux
Feuilles de sauge
Limes d'entrée
Plates à main
Plates pointues
Ovales
Triangulaires
Limes pignon
Limes pilier
Limes au paquet
etc....

Prix sur spécification.

RAPES

N^o 354. Râpes à bois demi-rondes

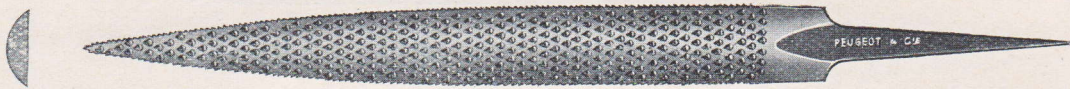

N^o 355. Râpes à bois plates



ET TOUS AUTRES MODÈLES :

Plates à main
Cabinettes
Rondes
Rapes de maréchaux
etc...

Prix sur spécification.

MARTEAUX

N° 356. BOURGEOIS, FENDU

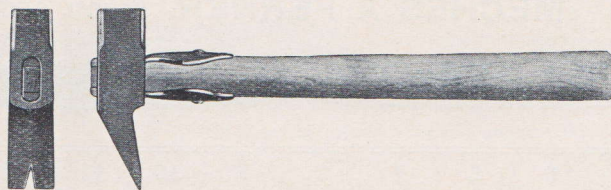

Noirs, la pièce : fr.

Largeur de tête, $\frac{m}{m}$

14	16	18	20	22	25	28	30	32	35	38	40
N° 356. Bourgeois											
7.50	8 »	8.90	9.30	10.50	11.80	13 »	13.90	15.40	18.90	23 »	27.30
6 »	6.40	7.10	7.50	8.40	9.40	10.40	11.10	12.30	15.10	18.40	21.80

Éléphant



Emmanchés à clavettes.

P ☆ C

Emmanchés à clavettes.

N° 357. MENUISIER

N° 358. MÉCANICIEN ET SERRURIER

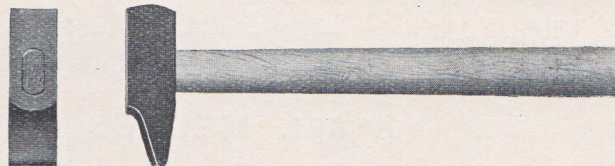
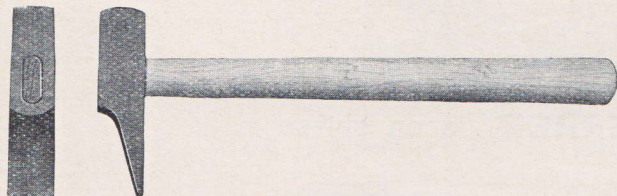

Noirs, la pièce : fr.

Largeur de tête, $\frac{m}{m}$

14	16	18	20	22	25	28	30	32	35	38	40	45	50
N° 357. Menuisier													
4 »	—	4.50	5 »	5.90	6.40	7.10	8.40	9.60	11.80	—	14.20	—	—
5.60	—	6.20	6.70	7.70	8.40	9.60	10.90	12.20	14.40	—	17.30	—	—
3.20	—	3.60	4 »	4.70	5.10	5.70	6.70	7.70	9.40	—	11.40	—	—
4.50	—	5 »	5.40	6.20	6.70	7.70	8.70	9.80	11.50	—	13.80	—	—
N° 358. Mécanicien et Serrurier													
4 »	4.20	4.50	5 »	5.90	6.40	7.10	8.40	9.60	11.80	13 »	14.20	20.90	27.70
5.60	5.90	6.20	6.70	7.70	8.40	9.60	10.90	12.20	14.40	15.60	17.30	24.40	31.50
—	—	3.60	4 »	4.70	5.10	5.70	6.70	7.70	9.40	10.40	11.40	16.70	22.20
—	—	5 »	5.40	6.20	6.70	7.70	8.70	9.80	11.50	12.50	13.80	19.50	25.20

Éléphant



Sans manche

Emmanchés.

P ☆ C

Sans manche

Emmanchés.

Éléphant



Sans manche

Emmanchés.

P ☆ C

Sans manche.

Emmanchés.

N° 359. MARTEAUX ANGLAIS

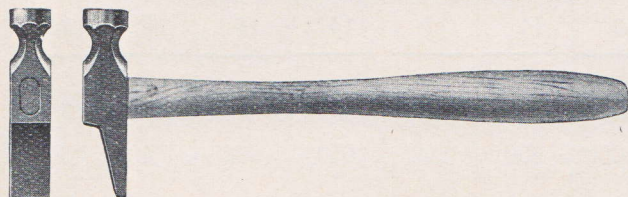

La pièce : fr.

Diamètre de la tête, $\frac{m}{m}$

Rivoirs, à tête ronde, sans manche.

Rivoirs, à tête ronde, emmanchés.

25	28	30
8 »	9 »	9 90
10.70	11.70	12.60

MÈCHES



N° 360. MÈCHES A FERRER, façon ordinaire



Le cent : fr.

Largeurs en $\frac{m}{m}$.		2 et 3	4	5	6	7	8	9	10	11	12	13 et 14	15 et 16	18	20
Longueurs:															
Noires	12 $\frac{c}{m}$. . .	230	230	230	230	230	230	260	260	—	—	—	—	—	—
	16 $\frac{c}{m}$. . .	230	230	230	230	230	230	260	260	260	320	380	470	560	650
	19 $\frac{c}{m}$. . .	—	—	—	—	—	—	—	—	320	390	450	540	630	720
Polies	12 $\frac{c}{m}$. . .	280	280	280	280	280	280	310	310	—	—	—	—	—	—
	16 $\frac{c}{m}$. . .	280	280	280	280	280	280	310	310	310	370	430	520	610	700
	19 $\frac{c}{m}$. . .	—	—	—	—	—	—	—	—	370	430	500	590	680	770

N° 361. MÈCHES A FERRER, façon suisse

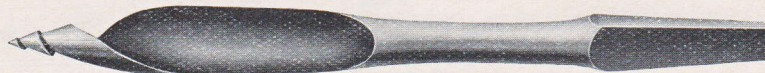

Le cent : fr.

Largeurs en $\frac{m}{m}$.		2 et 3	4	5	6	7	8	9	10	11	12	14 et 13	15 et 16	18	20
Longueurs:															
Noires	12 $\frac{c}{m}$. . .	300	300	300	300	300	300	330	330	—	—	—	—	—	—
	16 $\frac{c}{m}$. . .	300	300	300	300	300	300	330	330	330	390	450	540	630	720
	19 $\frac{c}{m}$. . .	—	—	—	—	—	—	—	—	390	460	520	610	700	790
Polies	12 $\frac{c}{m}$. . .	350	350	350	350	350	350	380	380	—	—	—	—	—	—
	16 $\frac{c}{m}$. . .	350	350	350	350	350	350	380	380	380	440	500	590	680	770
	19 $\frac{c}{m}$. . .	—	—	—	—	—	—	—	—	440	500	570	660	750	840

N° 374. MÈCHES HÉLICOÏDALES



Le cent : fr.

Largeurs en $\frac{m}{m}$. . .		6	7	8	9	10	11	12	14	16	18	20
Longueurs :												
Polies	16 $\frac{c}{m}$. . .	350	360	360	370	380	400	400	430	460	490	530
	20 $\frac{c}{m}$. . .	450	460	470	490	500	550	590	640	690	740	790

MÈCHES

N° 367. MÈCHES A ÉLARGIR

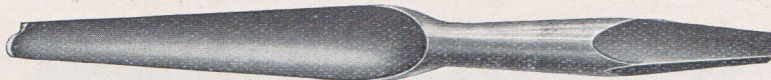

Le cent : fr.

Largeurs en millimètres		8	10	12	14	16	18	20	
Longueurs :									
Éléphant 	Noires	16 ^c / _m . . .	482	577	668	770	864	955	1.139
		20 ^c / _m . . .	577	679	781	898	1.007	1.117	1.256
	Polies	16 ^c / _m . . .	529	610	701	803	898	977	1.161
		20 ^c / _m . . .	635	725	829	942	1.048	1.137	1.333

N° 370. MÈCHES A TROIS POINTES. Polies, tige ronde

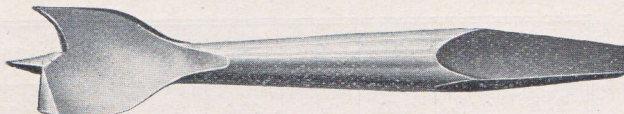

La pièce : fr.

Largeurs en ^m / _m	4 à 8	10	12	14	16	18	20	22	24	26	28	30	32	35	38	40 et 42	45	50	55
	Éléphant 	3.80	3.80	3.80	3.80	3.80	3.80	4.30	4.30	4.30	4.30	4.30	5.40	5.40	5.40	6.50	8.70	8.70	10.40

N° 372. MÈCHES TORSES. Double traçoir, double filet, tige ronde



La pièce : fr.

Largeurs en millimètres		4 à 9	10 à 12	13 à 15	16 et 17	18 et 19	20 et 21	22 et 23	24 et 25	26 à 28	29 et 30	
Éléphant 	Polies	Longueur 17 ^c / _m	6.90	7.40	8 »	8.60	9.30	10 »	10.70	11.10	11.70	—
		Longueur 22 ^c / _m	7.80	8.30	8.90	9.50	10.20	10.90	11.60	12.20	12.80	13.50
	Noires	Longueur 17 ^c / _m	5.80	6.30	6.90	7.50	8.20	8.90	9.60	10 »	10.60	—
		Longueur 22 ^c / _m	6.70	7.20	7.80	8.40	9.10	9.80	10.50	11.10	11.70	12.40

La mèche torse noire se fait aussi à tige carrée.

N° 372bis. MÈCHES TORSES, à couteaux renversés, double filet, polies



La pièce : fr.

Largeurs en millimètres		4 à 9	10 à 12	13 à 15	16 et 17	18 et 19	20 et 21	22 et 23	24 et 25	26 à 28	29 et 30
Éléphant 	Longueur 16 à 18 ^c / _m	6.90	7.40	8 »	8.60	9.30	10 »	—	—	—	—
	Longueur 22 ^c / _m	7.80	8.30	8.90	9.50	10.20	10.90	11.60	12.20	12.80	13.50

MÈCHES

N° 368. MÈCHES A PIERRES, Noires.



Le cent : fr.

<i>Largeurs en millimètres</i>	4 et 5	6	7	8	9	10	11	12	14	16	18	20
<i>Longueur 16 %_m</i>	280	280	280	280	310	310	310	370	370	430	520	520

N° 369. MÈCHES A BRIQUES, Noires.



Le cent : fr.

<i>Largeurs en millimètres</i>	4 et 5	6	7	8	9	10	11	12	14	16	18	20
<i>Longueur 16 %_m</i>	340	340	340	340	370	370	370	430	430	520	610	610

N° 371. MÈCHES A PERCER LES BARRIQUES, Noires. Tête carrée.

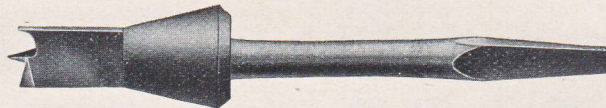

La pièce : fr.

<i>Largeurs en millimètres</i>	18	20	22	24	26	28	30	32	35	38 à 40
Éléphant 	15.20	15.20	15.20	15.20	16.30	16.30	18.50	19 »	20.20	24.20

FRAISES POUR VILEBREQUINS Coupant indistinctement bois ou métaux.

N° 310. A la Romaine.

N° 311. Creuse.

N° 312. Plate.



Le cent : fr.

<i>Diamètres en millimètres</i>	6	7	8	9	10	11	12	14	16	18	20	22	25
Éléphant 													
N° 310. A la Romaine	320	340	360	380	410	440	470	510	560	620	680	740	920
N° 311. Creuses	320	340	360	380	410	440	470	510	560	620	680	740	920
N° 312. Plates	260	260	260	280	280	280	280	300	320	340	340	360	380

TARIÈRES

TARIÈRES CREUSES, tige ronde

N^o 375. A douille.



N^o 376. A tête.



La pièce : fr.

Largeurs en $\frac{m}{m}$. . .	6-8	12	14	16	18	20	22	25	28	30	32	35	38	40
	et 10													
N ^o 375, à douille . . .	8.80	9.50	10.30	11.30	13.30	14.80	16.30	17.80	19.80	22.30	24.30	—	—	—
N ^o 376, à tête . . .	6.80	7.50	8.30	9.30	10.80	12.30	13.80	15.30	17.30	19.30	21.30	23.45	26.70	29.60

TARIÈRES TORSES, tige ronde

A vis et double traçoir

N^o 377. A douille.



N^o 378. A tête.



La pièce : fr.

Largeurs en $\frac{m}{m}$. . .	6-8	12	14	16	18	20	22	25	28	30	32	35	38	40
	et 10													
N ^o 377, à douille . . .	13 »	13.50	14.10	14.80	16.30	17.80	19.50	21.30	23.10	25.50	28 »	31 »	34 »	37 »
N ^o 378, à tête. . . .	11 »	11.50	12.10	12.80	13.80	15.30	17 »	18.80	20.60	22.50	25 »	28 »	31 »	34 »

Les tarières torses se font aussi à couteaux renversés au même prix.



TARIÈRES FAÇON STYRIE, tige ronde

N^o 379. A douille.



N^o 380. A tête.



La pièce : fr.

Largeurs en $\frac{m}{m}$. . .	6-8	12	14	16	18	20	22	25	28	30	32	35	38	40
	et 10													
N ^o 379, à douille . . .	12.50	13 »	13.80	15.20	16.60	18 »	20.50	23 »	25.50	27 »	30 »	—	—	—
N ^o 380, à tête	9.30	9.80	10.60	12 »	13.40	14.80	17.30	19.80	22.30	24.80	27 »	29 »	31 »	35 »

PLANES

N° 389. A UN BISEAU
manches ordinaires vernis

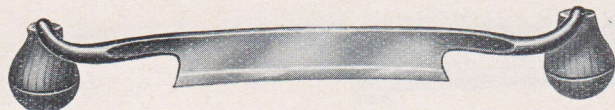



N° 390. A DEUX BISEAUX
manches ordinaires vernis



La pièce : fr.

Longueur du taillant en c/m . . .

	8 à 11	12	13	14	15	16	17	18	20	22	24	26	28
A 1 ou 2 BISEAUX - Éléphant 													
N° 389-390. Manches ordinaires . . .	16.90	17.60	18.20	18.40	20.40	22	» 23	» 24.40	26.20	28.40	31	» 32.70	35.60
N° 389L-390L. Manches Leuze . . .	17.40	18.10	18.70	18.90	20.90	22.50	23.50	24.90	26.70	28.90	31.50	33.20	36.10
A 1 ou 2 BISEAUX - Cloche 													
N° 389-390. Manches ordinaires . . .	14.40	14.90	15.50	15.60	17.30	18.70	19.60	20.70	22.30	24.10	26.30	27.70	30.30
N° 389L-390L. Manches Leuze . . .	14.90	15.40	16	» 16.10	17.80	19.20	20.10	21.20	22.80	24.60	26.80	28.20	30.80
A 1 ou 2 BISEAUX - Écureuil 													
N° 389-390. Manches ordinaires . . .	11.10	12.20	12.50	13	» 13.30	14.30	15	» 15.80	16.90	17.60	18.30	19.80	21.60
N° 389L-390L. Manches Leuze . . .	11.60	12.70	13	» 13.50	13.80	14.80	15.50	16.30	17.40	18.10	18.80	20.30	22.10

PLANES ÉVIDÉES



Manches polis

N° 392. Manches courts

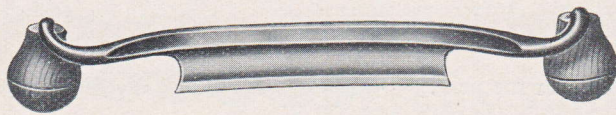

N° 392 A. Manches allongés

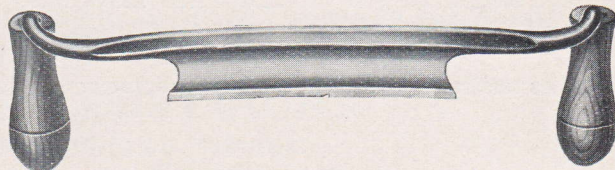

La pièce : fr.

Longueur du taillant en c/m

	8 à 11	12	13	14	15	16	18	20	22	24	26	28	30	32
N° 392. Manches courts . . .	16.90	17.30	17.60	19.40	20.40	21.80	23.80	26.20	28	» 30.10	32.30	34.70	38	» 41.10
N° 392 A. Manches allongés . . .	18.20	18.60	18.90	20.70	21.70	23.10	25.10	27.50	29.30	31.40	33.60	36	» 39.30	42.40
N° 392 L. Manches Leuze . . .	17.40	17.80	18.10	19.90	20.90	22.30	24.30	26.70	28.50	30.60	32.80	35.20	38.50	41.60

Dessin d'emmanchage: Modèle Leuze.



PLANES

N° 395. PLANES POUR CHAISIERIS

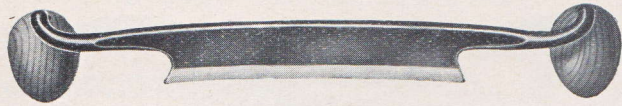

N° 396. PLANES A DÉRASER



La pièce : fr.

Longueur du taillant en centimètres.

N° 395. Planes pour chaisiers



N° 396. Planes à déraser.



	8 à 11	12	13	14	15	16
N° 395. Planes pour chaisiers	17.70	18.10	18.50	19.30	21.40	22.90
N° 396. Planes à déraser.	23.80	24.40	25.20	25.80	26.60	27.80

PLANES POUR TONNELIERS

N° 397. Droite.



N° 398. Cintrée.

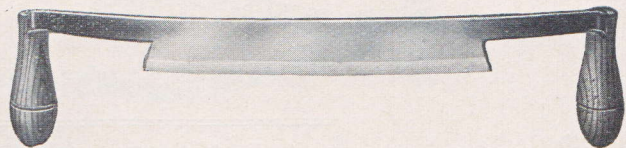

La pièce : fr.

Longueur du taillant en c/m

N° 397. Droite

Éléphant
Écureuil



N° 398. Cintrée

Éléphant
Écureuil



	18	20	22	24	26	28	30	32	34	36	38	40
N° 397. Droite	24.80	26.20	28.10	31 »	32.30	34.20	35.60	37.40	38.80	40.30	41.70	43.10
N° 398. Cintrée	25.80	27.20	29.10	32 »	33.30	35.20	36.60	38.40	39.80	41.30	42.70	44.10

N° 399. POINTES CARRÉS



La pièce : fr.



Longueurs en centimètres

Emmanchées, manche blanc

Emmanchées, manche poli

	14	18
Emmanchées, manche blanc	6.50	7.80
Emmanchées, manche poli	7 »	8.30

PINCES

PINCES PLATES, RONDES ET A CHAPELETS, Polies

N° 381. Pince plate.

N° 382. Pince ronde.

N° 383. Pince à chapelets.

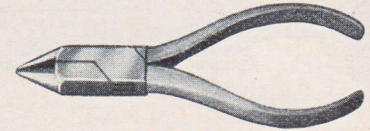
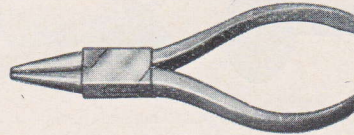
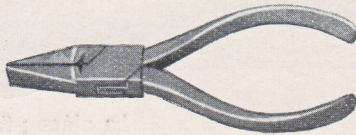

La pièce : fr.

Longueurs en c/m.	8	9	10	11	12	14	15	16	17	18	19	20	22	25
N° 381. Plates.														
N° 382. Rondes.	8.20	8.20	8.20	8.70	9.50	11.40	12.70	14.10	16	» 17	» 19.20	21	» 25.50	31
N° 383. A chapelets.														

PINCES COUPANTES, Polies

N° 384. Coupante devant.

N° 385. Coupante de côté.

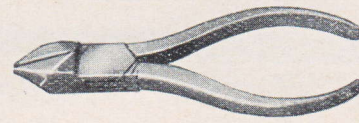
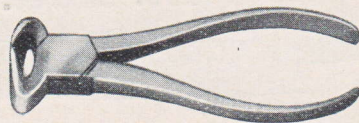

La pièce fr. :

Longueurs en centimètres	8	9	10	11	12	14	15	16	17	18	19	20	22
N° 384. Coupantes devant	18.30	18.30	18.30	19.10	21	» 23	» 25	» 27	» 29	» 31	» 33	» 36	» 40
N° 385. Coupantes de côté	17.20	17.20	17.20	18	» 19	» 21	» 23	» 25	» 27	» 28	» 29	» 32	» 35

PINCES A DONNER LA VOIE AUX SCIES, Polies

N° 386. MODÈLE "UNIVERSEL".

N° 387. MODÈLE R.

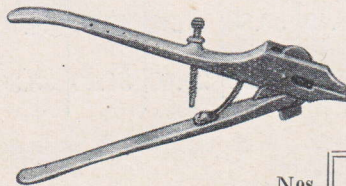

La pièce : fr.

Nos	1	2	3	4
	19.20	21.30	32	» 47.50

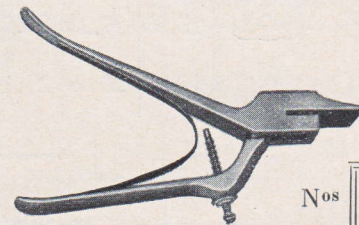

La pièce : fr.

Nos	1	2	3
	14.55	16.80	24.30

N° 388. PINCE POUR ÉLECTRICIENS, (dites "Universelles")
branches noires

La pièce : fr.



Longueurs en centimètres

Éléphant



14	16	19	22
9	» 10	» 11.40	» 15

TENAILLES

N° 400. TENAILLE DEMI-FINE

N° 401. TENAILLE POUR TREILLAGEUR

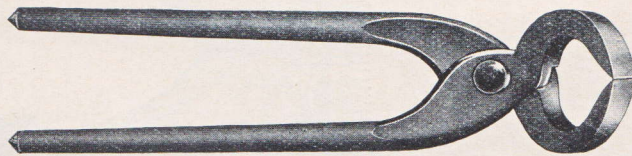
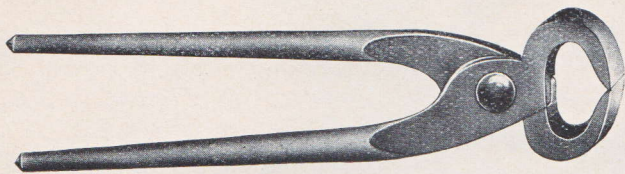

La pièce : fr.

Longueurs en centimètres . . .

N° 400. Demi-fine, noire

Cloche



Écureuil



N° 401. Treillageur, noire

Éléphant



	14	16	19	22	25	28	31
N° 400. Demi-fine, noire	7.20	7.80	9.30	10.50	13 »	15.30	17.50
	6.30	7 »	8 »	9 »	11.30	13 »	15 »
N° 401. Treillageur, noire	8.80	9.40	11.10	12.60	15.70	18.50	21 »

N° 402. TRICOISES

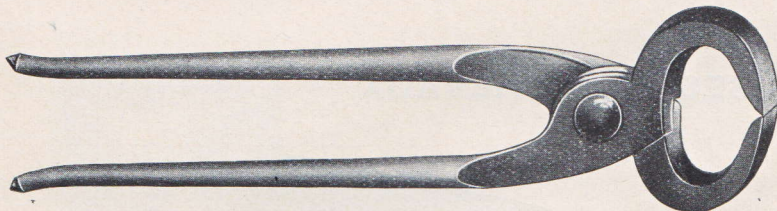

La pièce : fr.

Longueurs c/m



Noires

	31	33	36	39
Noires	21.40	22.70	23.80	25.80

TENAILLES RUSSES

N° 403. Modèle ordinaire, mâchoires plates.



La pièce : fr.

Longueurs en centimètres . . .

N° 403. Modèle ordinaire, noire, mâchoires plates.

N° 403 bis.  Pour cimentier, noire, mâchoires rondes .

	14	16	19	22	25
N° 403. Modèle ordinaire, noire, mâchoires plates.	8.40	8.90	10.50	12 »	14 »
N° 403 bis. Pour cimentier, noire, mâchoires rondes .	—	8.90	10.50	12 »	14 »

TONDEUSES POUR CHEVAUX

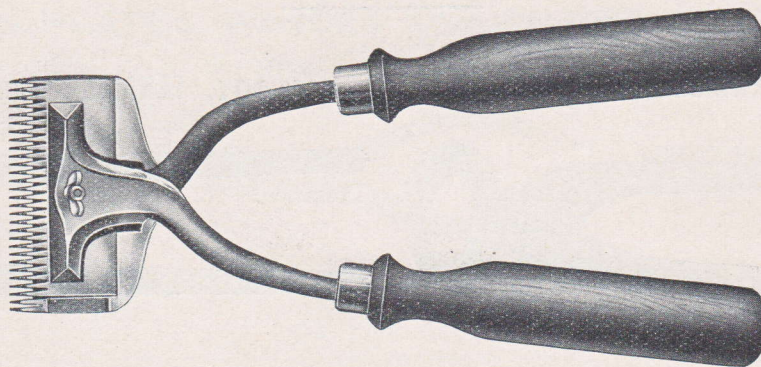



N° 404.  Poli fin, viroles nickelées, manches noirs.

N° 404 A.  Poli fin, branches et garnitures nickelées, manches noirs.

N° 404 B.  **DE COTÉ**, poli fin, branches nickelées, manches noirs.

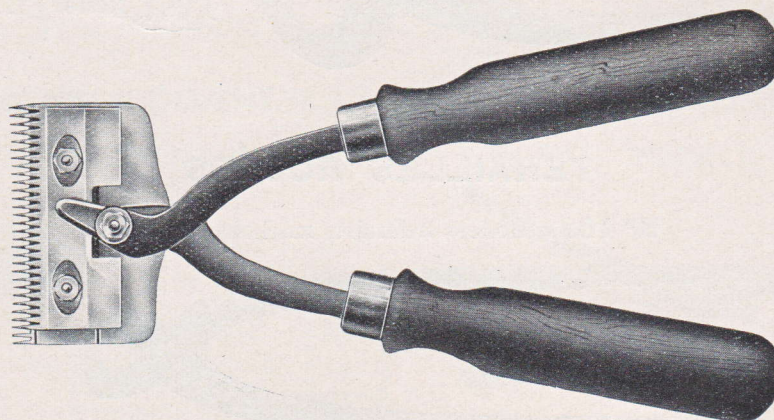
TONDEUSES POUR CHEVAUX





N° 405.  Poli blanc, viroles jaunes, écrous cuivre, manches rouges.

N° 405 A. " PEUGEOT & C^{le} ", poli ordinaire, viroles, jaunes, manches rouges.

Les prix seront fixés par correspondance.

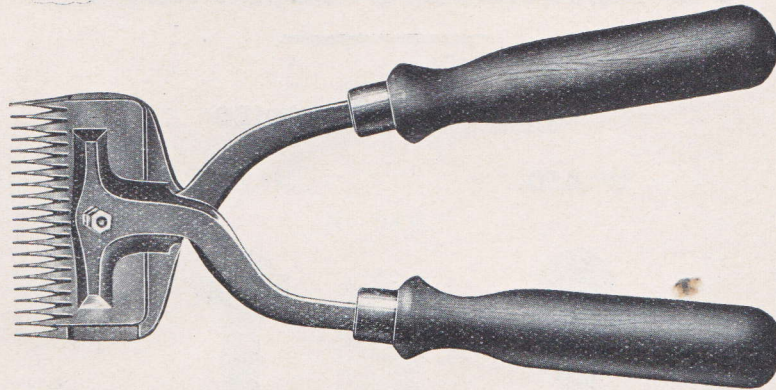
TONDEUSES POUR MOUTONS



N° 406.  Poli fin, manche noir, avec clef.

TONDEUSES POUR LA COUPE DE LA BARBE ET DES CHEVEUX
et la toilette de la NUQUE

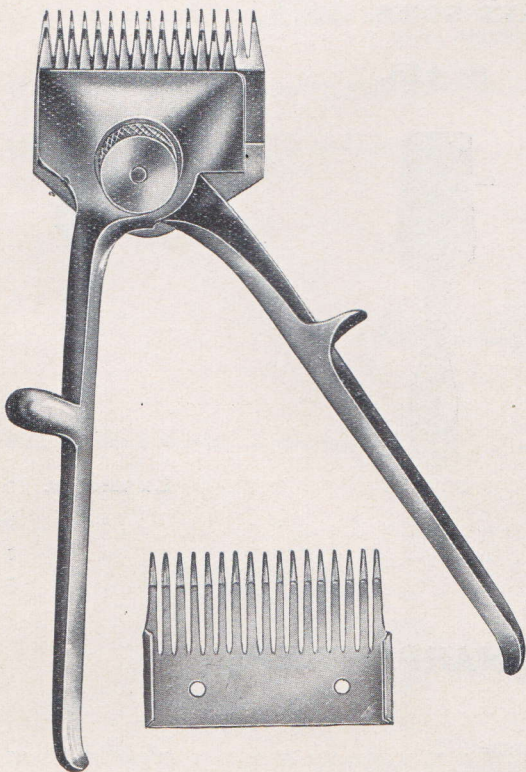

POUR LA BARBE 

N° 407-0, pour la barbe, peigne large, coupe 1 $\frac{m}{m}$.

POUR LES CHEVEUX 

N° 408-1, sans faux-peigne, coupe 3 $\frac{m}{m}$.

N° 408-2, avec un faux-peigne, coupe 3 et 7 $\frac{m}{m}$.

N° 408-3, avec deux faux-peigne, coupe 3, 7 et 10 $\frac{m}{m}$.

POUR LA NUQUE

N° 407 - N. Coupe 1/10^e de $\frac{m}{m}$.

Les prix sont fixés par correspondance.

TOURNE-A-GAUCHE

POUR PETITES SCIES

N° 409.

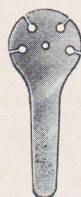

N° 410.



N° 411.



N° 412.



N° 409. Tout acier, 4 encoches	La pièce fr.	2.50
N° 410. Manche bois, 4 encoches, sans régulateur.	»	4.50
N° 411. Manche bois, 4 encoches, avec régulateur	»	6.60
N° 412. Tout acier, 6 encoches	»	4.60

POUR PETITES ET MOYENNES SCIES

N° 413.



N° 414.



N° 415.

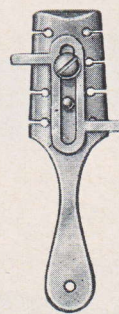

N° 416.



N° 413. Manche bois, 8 encoches, à tournevis	La pièce fr.	6 »
N° 414. Tout acier, 8 encoches, sans régulateur.	»	6.20
N° 415. Tout acier, 8 encoches, avec régulateur.	»	8.90
N° 416. Tout acier, 8 encoches et poinçon.	»	5 »

N° 417. RAINETTE POUR CHARPENTIERS



Manche façon corne La pièce fr. 22.60

TOURNE-A-GAUCHE



POUR GRANDES SCIES

N° 418.



N° 419.



N° 420.

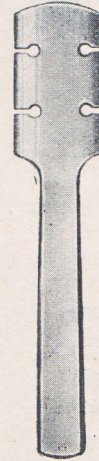

N° 418. Manche bois, 3 encoches	{ sans régulateur avec régulateur	La pièce fr.	5.30
		»	7.90
N° 419. Tout acier, 7 encoches pour scies de long et de travers	{ sans régulateur. . . avec régulateur. . .	»	8.90
		»	11 »
N° 420. Tout acier fondu, 4 encoches		»	22.20

N° 421.



N° 421. A deux mains, 5 encoches  La pièce fr. 51.20

N° 422.



N° 422. A rainette bleuie, 3 encoches  La pièce fr. 7.60



TOURNEVIS

TOURNEVIS A LAME PLATE REVERSIBLE (dits à 2 bouts)

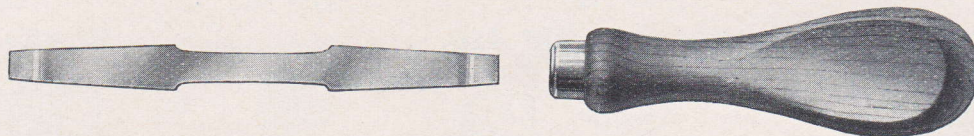
N° 423. Modèle long.





La pièce : fr.

		Numéros								
		00	0	1	2	3	4	5	6	7
Longueur de la lame	c/m	9	10	11	13	15	18	22	26	30
Largeur de la lame, aux bouts	m/m	5	6	7	9	10	11	13	14	16
Éléphant 	Lame polie, manche poli	4.80	4.80	5.20	5.90	6.70	7.70	9.70	11.90	14.10
Cloche 	Lame polie, manche poli	—	4.20	4.50	5 »	5.60	6.40	—	—	—
Écureuil 	Lame noire, manche blanc	—	3 »	3.20	3.60	4.20	5 »	—	—	—
Manches seuls	Polis	1.40	1.50	1.70	1.90	2.20	2.50	2.70	3 »	3.50
	Blancs	—	0.90	1 »	1.20	1.40	1.70	—	—	—

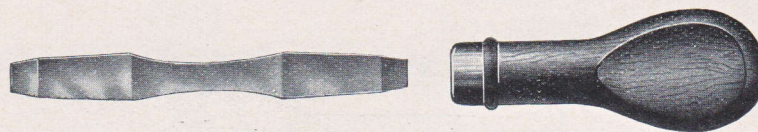
N° 424. Modèle ordinaire.



La pièce : fr.

		Numéros				
		0	1	2	3	4
Longueur de la lame	c/m	9,5	10	11,5	13	14,5
Largeur de lame, au bouts	m/m	6	8	10	12	14
Cloche 	Lame polie, manche poli	4.15	4.45	4.90	5.50	6.25
Écureuil 	Lame noire, manche blanc	2.95	3.15	3.50	4.10	4.85
Manches seuls	Polis	1.50	1.70	1.90	2.20	2.50
	Blancs	0.90	1 »	1.20	1.40	1.70

TOURNEVIS

TOURNEVIS POUR VILEBREQUINS

N° 425. A tête carrée ou plate.



Numéros
Largeurs, ^m/_m
La pièce. fr.

0	1	2	3
6	8	10	12
2.60	2.70	3 »	3.30

TOURNEVIS A TIGE RONDE

N° 426. A deux bouts réversibles, poignée et tige polies.



La pièce : fr.

Longueurs de tige, ^c / _m :					
15	20	25	30	35	40
4.10	4.50	5 »	5.60	6.30	7 »

TOURNEVIS POUR TRAVAUX D'ÉLECTRICITÉ, HORLOGERIE, pour TROUSSES de machines et appareils divers

N° 427. Électricien grand modèle, poignée et tige rondes, polies.



La pièce : fr.

Longueurs de tige, ^c / _m :				
8	15	20	25	30
2.70	3 »	3.30	3.60	4 »

N 428. Poignée et tige rondes, polies.



La pièce : fr. 2.70.

N° 429. Poignée à pans, tige ronde et polie de 7 ^c/_m.



La pièce : fr. 2.30.

N° 430. Poignée à pans, tige ronde et polie de 8 ^c/_m.



La pièce : fr. 2.60.

N° 432. Poignée à pans, tige plate, polie.



La pièce : fr. 2.60.

N° 431. Tournevis à 3 branches.

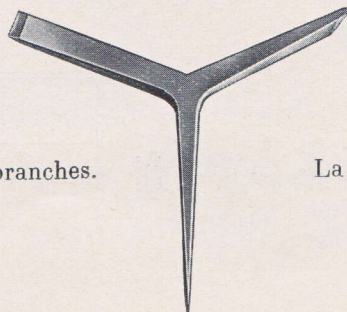

La pièce : fr. 5.70.

TRUELLES

Nos truelles sont fabriquées en acier de choix, à queues rapportées, soudées par un procédé qui leur assure une résistance à l'arrachement absolument parfaite.

La qualité *Éléphant* comporte, outre une meilleure finesse de l'acier, un polissage très soigné et le manche poli.

La qualité *Écureuil* comporte un beau poli ordinaire et le manche verni. Les lames sont, dans certains cas, un peu plus épaisses qu'en qualité *Éléphant*.

LAMES DE TRUELLES

N° 456. Carrée.



N° 457. Ronde.



N° 458. Pointue.

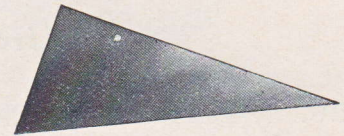

Les prix seront fixés sur spécification.

TRUELLES A MAÇONNER

N° 446. Carrée ordinaire.

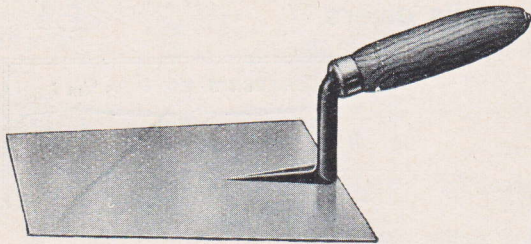

Longueur, $\frac{c}{m}$. .

Éléphant 

Écureuil 

La pièce : fr.

	12	14	16	18	20	22	24
<i>Éléphant</i>	13.80	15 »	15.80	17 »	17.70	18.80	19.60
<i>Écureuil</i>	9.70	10 »	11.20	12 »	13.20	14.60	15.40

N° 447. Carrée façon Marseille.

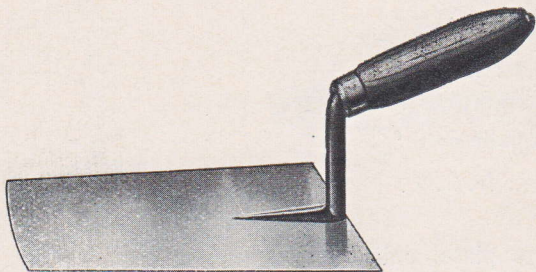

Longueur, $\frac{c}{m}$. .

Éléphant 

Écureuil 

La pièce : fr.

	14	16	18	20	22	24	26
<i>Éléphant</i>	15 »	15.80	17 »	17.70	18.80	19.60	20.80
<i>Écureuil</i>	10.60	11.20	12 »	13.20	14.60	15.40	16.50

N° 466. Carrée façon Narbonne.

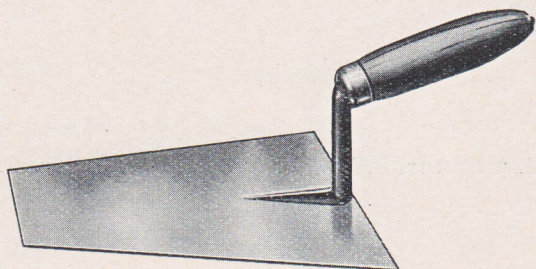

Longueur, $\frac{c}{m}$. .

Écureuil 

La pièce : fr.



	12	14	16	18	20	22	24
<i>Écureuil</i>	11.20	11.50	12.90	13.80	15.20	16.80	17.70

TRUELLES A MAÇONNER

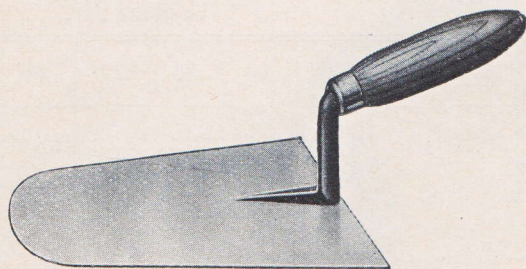
N^o 445. Ronde ordinaire.



La pièce : fr.

Longueur, c/m . .	12	14	16	18	20	22	24
Éléphant 	13.80	15 »	15.80	17 »	17.70	18.80	19.60
Écureuil 	9.70	10 »	11.20	12 »	13.20	14.60	15.40

N^o 449. A bout rond, façon Narbonne.

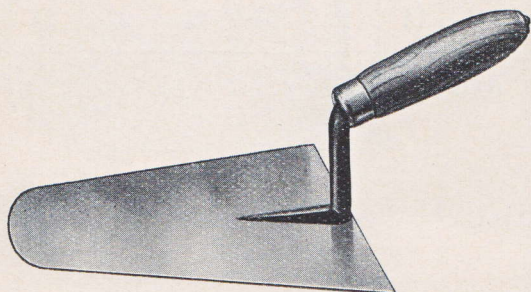



La pièce : fr.

Longueur, c/m . .	12	14	16	18	20	22	24
Éléphant 	15 »	15.80	17 »	17.70	18.80	19.60	20.80

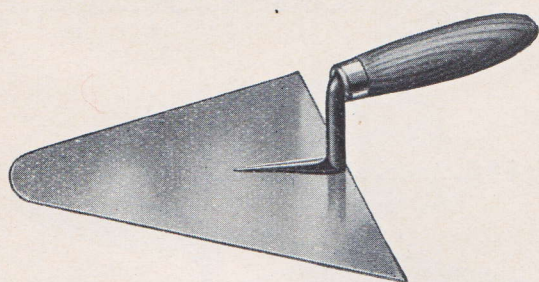
N^o 450. A bout rond, façon Bayonne.





La pièce : fr.

Longueur, c/m . .	12	14	16	18	20	22	24
Éléphant 	13.80	15 »	15.80	17 »	17.70	18.80	19.60
Écureuil 	9.70	10 »	11.20	12 »	13.20	14.60	15.40

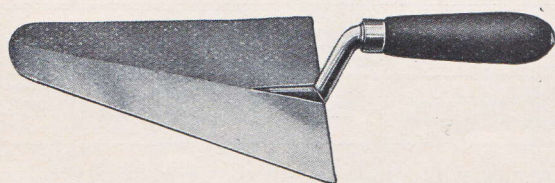
N^o 452. A bout rond, italienne.





La pièce : fr.

Longueur, c/m . .	18	20	22	24	26
Éléphant 	17 »	17.70	18.80	19.60	20.80
Écureuil 	12 »	13.20	14.60	15.40	16.50

TRUELLES A MAÇONNER

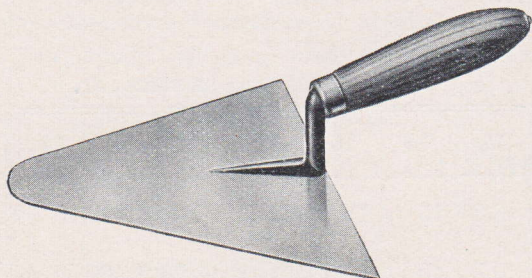
N° 463. A bout rond, façon Limoges.



		La pièce : fr.						
Longueur, c/m . . .		12	14	16	18	20	22	24
Écureuil 		9.70	10 »	11.20	12 »	13.20	14.60	15.40

N° 464. A bout rond, façon Perpignan.

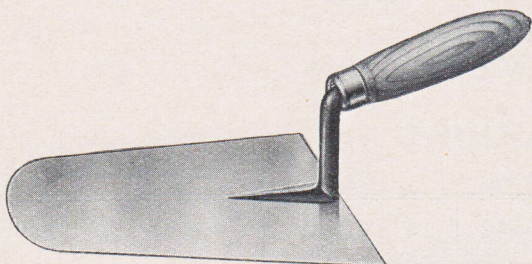

		La pièce : fr.						
Longueur, c/m . . .		12	14	16	18	20	22	24
Écureuil 		9.70	10 »	11.20	12 »	13.20	14.60	15.40

N° 451. Pointue, façon Toulouse.

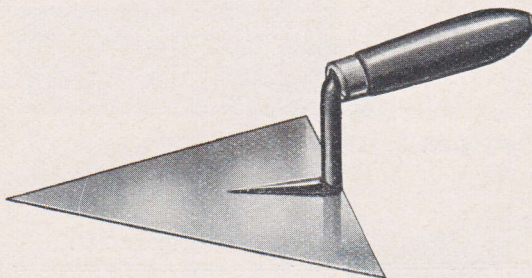

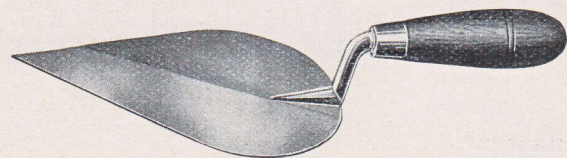

		La pièce : fr.						
Longueur, c/m . . .		14	16	18	20	22	24	26
Éléphant 		14.20	14.90	15.90	16.90	18.50	20.10	22 »

N° 454. Américaine à bout pointu.

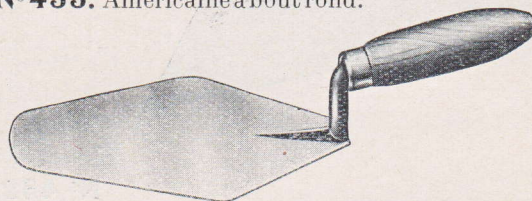

N° 455. Américaine à bout rond.



		N° 454. A bout pointu.							N° 455. A bout rond.						
Longueur, c/m . . .		18	20	22	24	26	28	30	18	20	22	24	26	28	30
Éléphant 		13.80	14.60	15.80	16.60	17.40	18.30	19.30	14.60	15.40	16.60	17.40	18.30	19.30	20.40

TRUELLES A BRIQUES

N° 434. Façon parisienne.

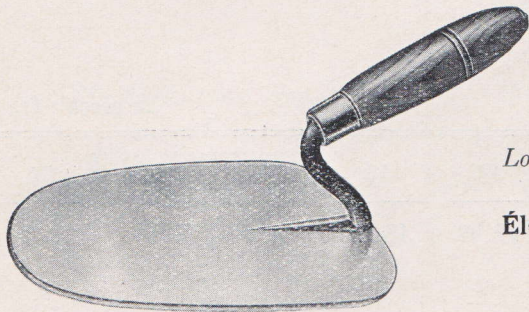

Longueur, $\frac{c}{m}$

Éléphant 

La pièce : fr.

	18	19	20	21	22
Éléphant	19.10	19.50	20.10	21.40	22.40

N° 436. Façon Reims, ronde.

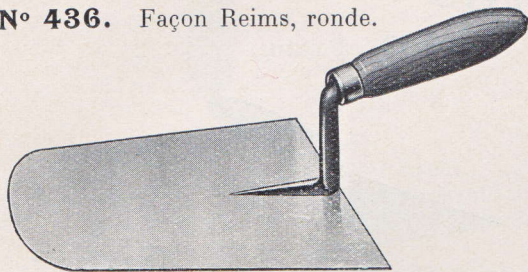

N° 437. Façon Reims, carrée.

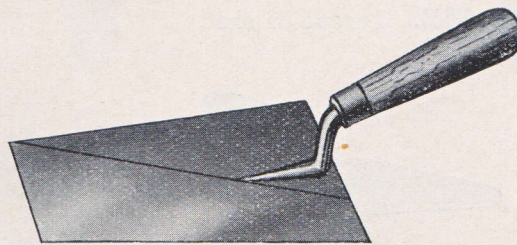

Longueur, $\frac{c}{m}$

Nos 436 et 437. Éléphant 

La pièce : fr.

	18	20	22
Nos 436 et 437	22.40	23.70	24.70

N° 438. Modèle belge N° 1.

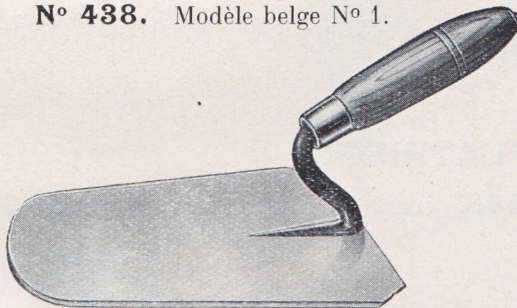

Longueur 20 $\frac{c}{m}$. Pièce : Fr. 24 ».

N° 439. Modèle belge N° 2.

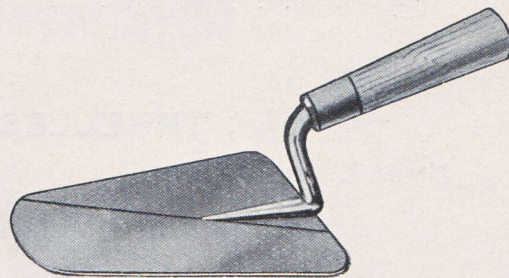

Longueur 18, 20, 22 $\frac{c}{m}$. Pièce : Fr. 19.60.

N° 441. Anglaise, forme poire.



N° 453. Anglaise, bout rond.

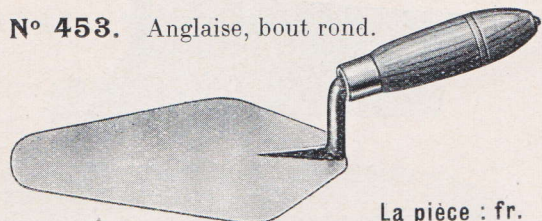

La pièce : fr.

Longueur, $\frac{c}{m}$

Éléphant 

N° 441. A briques, forme poire										N° 453. A briques, bout rond						
12	14	16	18	20	22	24	26	28	30	18	20	22	24	26	28	30
11.40	12.40	13.50	14.60	15.40	16.60	17.40	18.20	19.10	20.20	16.90	18.10	19.80	21.10	22.40	23.70	25 »

TRUELLES DE COUVREURS

N° 435 Modèle ordinaire.

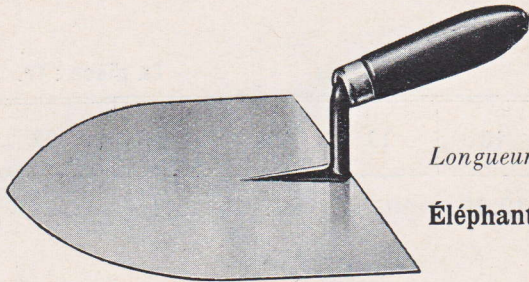

La pièce : fr.

Longueurs, c/m

Éléphant 

	12	14	16	18	20	22
Éléphant 	17.30	17.50	18.50	19.20	20.90	22.80

TRUELLES A JOINTS

N° 442. Langue de chat.

N° 443. Pointue.

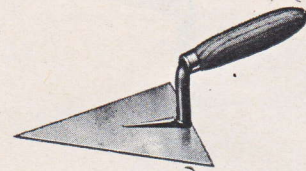
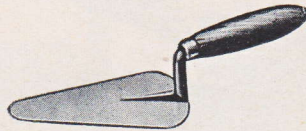

La pièce : fr.

Longueurs, c/m.

Éléphant 

Écureuil 

N° 442. Langue de chat						N° 443. Pointue				
10	12	14	16	18	20	10	12	14	16	18
9.70	10 »	10.40	11.20	11.60	12.40	10.80	11.20	11.60	12 »	13.20
						9.70	9.70	10 »	11.20	12 »

TRUELLES DE PLATRIERS

N° 444. Carrée ordinaire.

N° 448. Carrée lyonnaise, biseautée, culot cuivre.

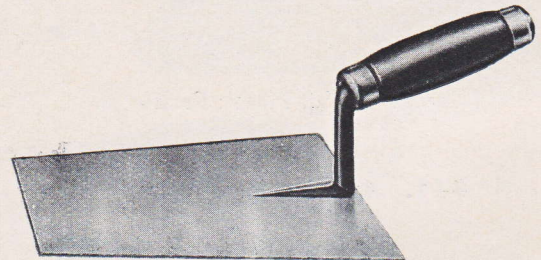
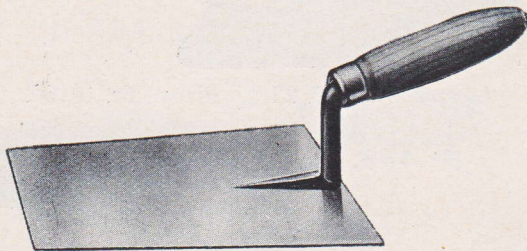

La pièce : fr.

Longueurs, c/m.

Éléphant 

N° 444. Carrée ordinaire						N° 448. Carrée lyonnaise					
18	20	22	24	26	28	18	20	22	24	26	28
15.50	16.50	18.10	19.80	21.40	23.10	20.80	21.40	23.40	26.10	28.30	30.60

TRUELLES BERTHELÉ

bords biseautés

N° 469. Sans dents.

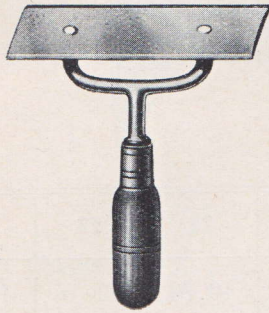

N° 470. Un bord denté.

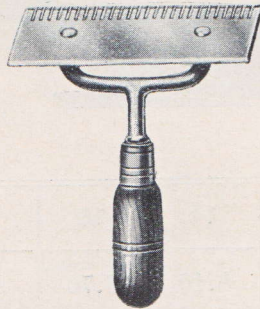

N° 471. Deux bords dentés.

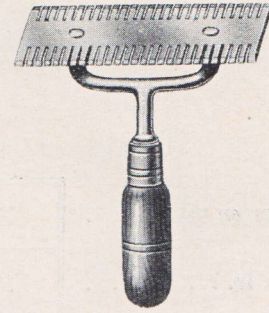

N° 469. Lame de 180 × 50, sans dents	la pièce fr.	15.30
N° 470. Lame de 180 × 60, un bord denté à 27 dents	—	16.50
N° 471. Lame de 180 × 64, deux bords dentés, l'un à 27, l'autre à 32 dents	—	18.30
Lames seules, dentées des deux côtés ou d'un seul	—	10.20

N° 468. Petit modèle.

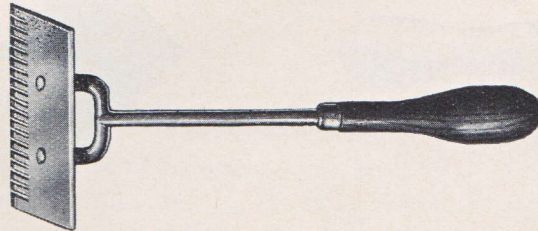

N° 468. Petit modèle, lame de 110 × 50, dentée d'un bord la pièce fr. 9.60

PLATOIRS

N° 474. FAÇON AMIENS

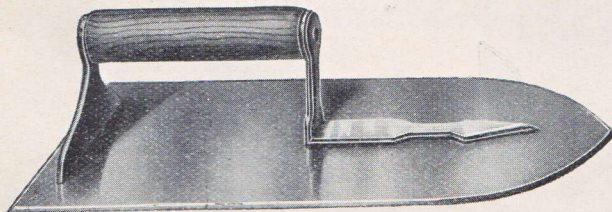

Longueur : 30 ^c/_m. La pièce : Fr. 25.70.

N° 475. FAÇON ARDENNES

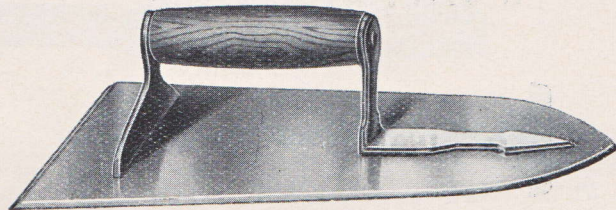

Longueur : 30 ^c/_m. La pièce : Fr. 25.70.

TRANSPLANTOIR

N° 473. Transplantoir pour jardinier, lame bleuie.

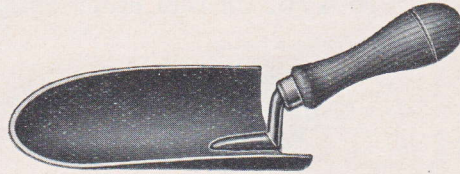

<i>Longueur en c/m</i>	11	12	14	16	18	20	22	24	26
La pièce fr.	7.40	7.60	8.10	8.70	9.10	9.60	10.80	12 »	12.90

GRATTOIRS POUR PEINTRES

N° 316. A lame rivée.

N° 317. A lame montée avec écrou.

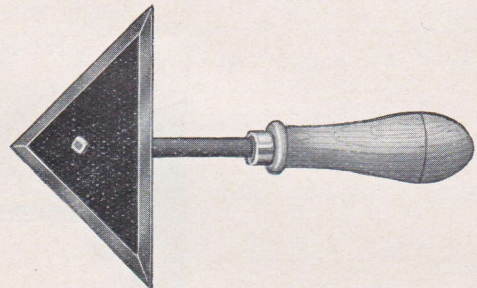
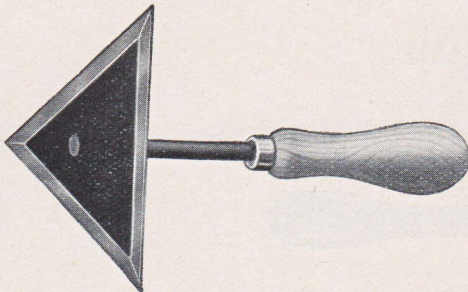

Longueur des faces de la lame en centimètres

N° 316. A lame rivée. la pièce fr.
 N° 317. A lame montée avec écrou —
 Lames seules —

	11	12
N° 316. A lame rivée. la pièce fr.	7.60	7.90
N° 317. A lame montée avec écrou —	8.40	8.70
Lames seules —	2.90	3.20

N° 479. PATTE D'OIE

N° 480. DEMI-LUNE

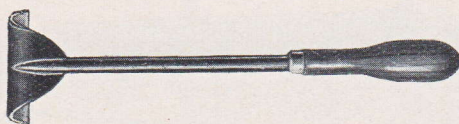

Taillant de 70, 75, 80, 85 $\frac{m}{m}$.
 La pièce : Fr. 9.80.

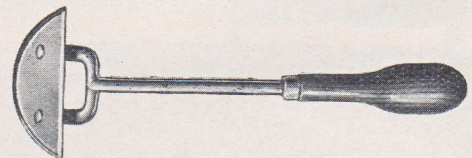

Taillant de 85, 100, 110 $\frac{m}{m}$.
 La pièce : Fr. 13 »

GRATTE-NAVIRES

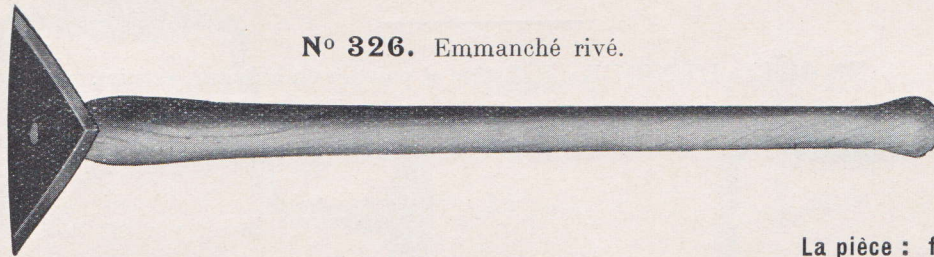

N° 326. Emmanché rivé.

La pièce : fr.

Dimension de lame, c/m	11	12	13	14	16
N° 326. Cloche  A lame rivée, bombée, noire	9 »	9.40	9.80	10.20	10.60
Lames seules (N° 330).	3.60	4 »	4.40	4.80	5.20

Sur demande, on peut fournir : avec lame plate noire, *même prix*.
avec lame plate polie, majoration de fr. 0.20.

N° 330. Lame bombée, côtés rectilignes.

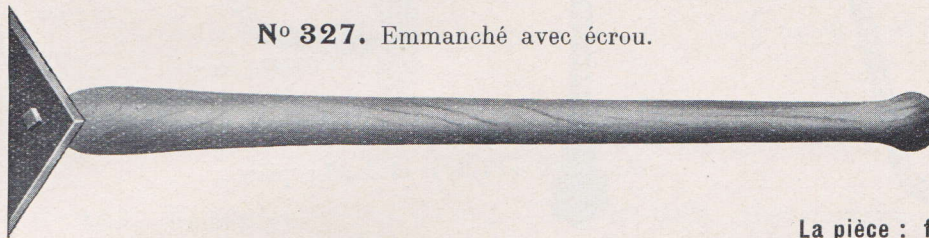
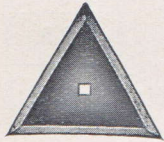

N° 327. Emmanché avec écrou.

La pièce : fr.

Dimension de lame, c/m	11	12	13	14	16
N° 327. Cloche  A lame boulonnée, bombée, noire	9.10	9.50	9.90	10.30	10.70
Lames seules (N° 330).	3.60	4 »	4.40	4.80	5.20

Sur demande, on peut fournir avec lame plate, noire, *même prix*.
avec lame plate polie, majoration de fr. : 0.20.

Éléphant  A lame boulonnée, bombée, polie, côtés curvilignes	9.40	9.90	10.30	10.70	11.10
Lames seules (N° 331).	3.80	4.20	4.60	5 »	5.40

N° 331. Lame bombée, côtés curvilignes.

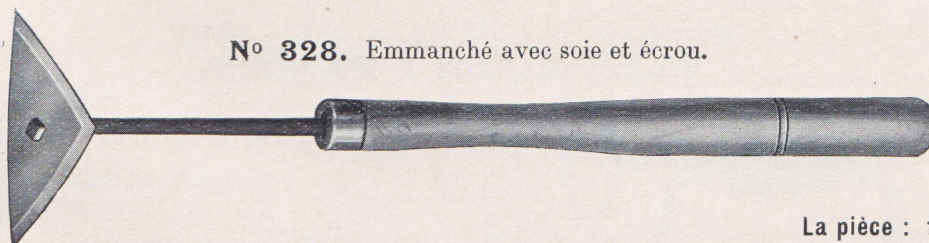
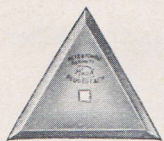

N° 328. Emmanché avec soie et écrou.

La pièce : fr.

Dimension de lame, c/m	11	12	13	14	16
N° 328. Éléphant  A soie, lame bombée, polie, côtés curvilignes	9.60	10 »	10.40	10.80	11.20
Lames seules (N° 331).	3.80	4.20	4.60	5 »	5.40

VILEBREQUINS

VILEBREQUINS ORDINAIRES

N^o 481. « L'UNIQUE ». Poli, tête et poignée en bois dur, vernies.

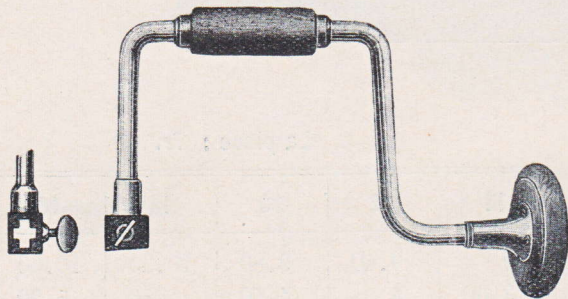

Course, $\frac{c}{m}$	25
Tige, $\frac{m}{m}$	12
La pièce fr.	14 »

N^o 482. « DEMI-FORT ». Poli, tête et poignée en bois dur, vernies.

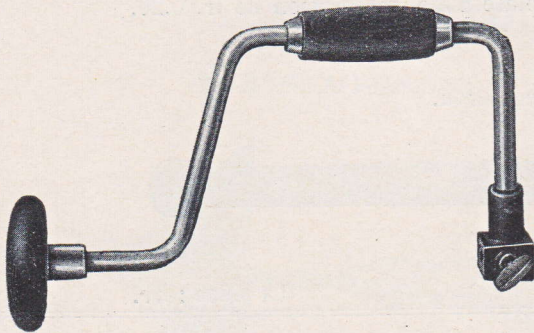

Course, $\frac{c}{m}$	25
Tige, $\frac{m}{m}$	12,5
La pièce fr.	14.20

N^o 483. « FORT ». Poli, tête et poignée en bois dur, vernies.

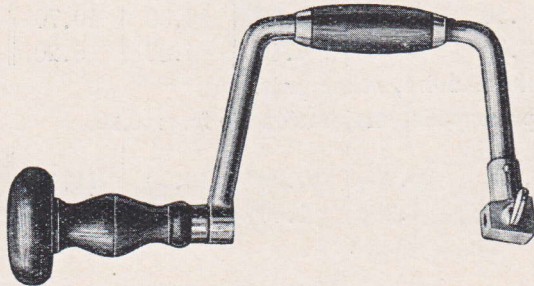

Course, $\frac{c}{m}$	25
Tige, $\frac{m}{m}$	15
La pièce fr.	29 »

VILEBREQUIN A MANDRIN

N^o 484. Poli, chemise et machoires fonte malléable, tête et poignée en bois dur, vernies, roulement à billes

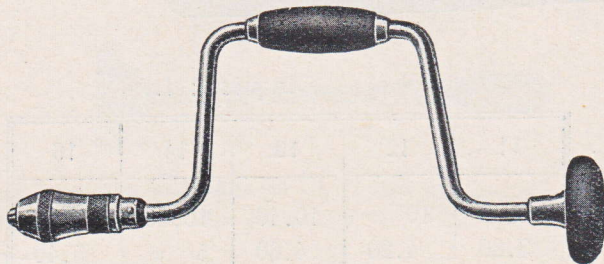

Course, $\frac{c}{m}$	25
Tige, $\frac{m}{m}$	11
La pièce fr.	19.80

VILEBREQUINS A CLIQUET

N° 485. Poli, à bague simple, chemise et mâchoires en fonte malléable, tête et poignée en bois dur, vernies, roulement lisse.

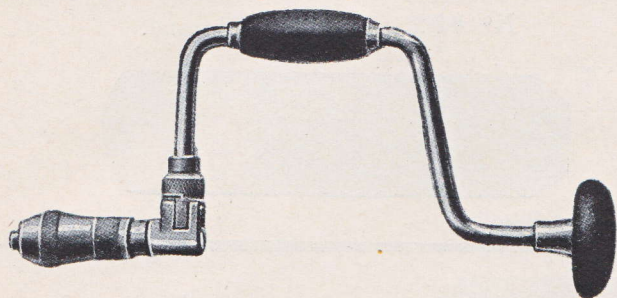

Course, $\frac{c}{m}$	21	25	32,5
Tige, $\frac{m}{m}$	11	12,5	12,5
La pièce fr.	34.50	35.50	36.60

N° 486. Poli, à bague simple, mandrin breveté, chemise et mâchoires en acier, tête et poignée en bois dur, vernies, roulement à billes.

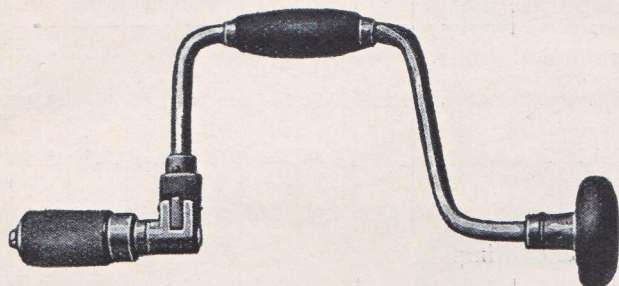

Course, $\frac{c}{m}$	21	25	32,5
Tige, $\frac{m}{m}$	11	12,5	12,5
La pièce fr.	41.30	42.30	43.40

VIROLES FER, POLIES

N° 487. Embouties

N° 488. Bouts coupés



Le cent : fr.

Diamètres, $\frac{m}{m}$	12	14	16	18	20	22	24	26	28	30	32	34	36	38	40
N° 487. Embouties . . .	19 »	22 »	25 »	27 »	31 »	37 »	39 »	51 »	57 »	63 »	68 »	74 »	76 »	84 »	93 »
N° 488. Bouts coupés.	18 »	21 »	24 »	26 »	30 »	36 »	38 »	50 »	56 »	62 »	66 »	72 »	74 »	82 »	91 »

VRILLES A ANNEAU, VERNIES

N° 489. A hélice.

N° 490. Façon suisse.

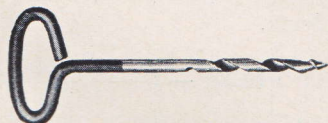

La pièce : fr.

Diamètres, $\frac{m}{m}$	2	3	4	5	6	7	8	9	10
N° 489. A hélice	—	4.80	4.90	5 »	5.20	5.50	5.80	6.60	7.40
N° 490. Façon Suisse . .	3 »	3 »	3.10	3.20	3.50	3.80	4.10	4.90	5.70

FERS DE RABOTS



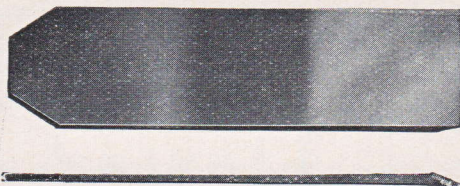

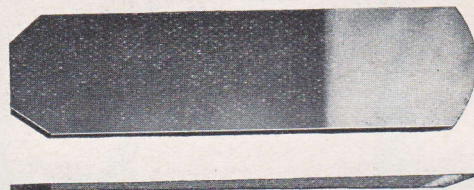

N° 491. Fer simple, droit.



N° 492. Fer de riflard, rond.



La pièce : fr.

Larg., m/m	30	32	33	34	36	38	39	40	42	44	45	46	48	50	51	52	54	56	57	58	60	65	70
N° 491. Fers simples, droits.																							
	5.60	6 »	—	6.20	6.40	6.70	6.90	7 »	7.40	7.70	7.90	8.20	8.60	9.30	9.40	9.60	10.20	10.70	11 »	11.30	11.80	13 »	14.10
	4.70	4.80	—	5 »	5.10	5.30	5.50	5.60	6 »	6.20	6.30	6.40	6.70	7 »	7.20	7.30	7.60	7.80	8.10	8.50	8.90	10.20	11.60
	4.10	4.20	—	4.40	4.50	4.80	4.90	5 »	5.10	5.30	5.40	5.60	6 »	6.20	6.30	6.40	6.90	7.40	7.60	7.80	8.60	9.40	10.20
Contre-fers pour rabots simples.																							
	—	2.60	—	2.70	2.80	2.90	3.10	3.10	3.10	3.20	3.30	3.30	3.30	3.40	3.50	3.60	3.70	3.80	3.90	4 »	4.20	4.30	4.30
N° 492. Fers de riflards, ronds.																							
	5.60	6 »	6.10	6.20	6.40	6.70	6.90	7 »	7.40	7.70	7.90	8.20	8.60	9.30	—	9.60	10.20	—	—	—	—	—	—
	4.70	4.80	4.80	5 »	5.10	5.30	5.50	5.60	6 »	6.20	6.30	6.40	6.70	7 »	—	7.30	7.60	—	—	—	—	—	—
	4.10	4.20	4.30	4.40	4.50	4.80	4.90	5 »	5.10	5.30	5.40	5.60	6 »	6.20	—	6.40	6.90	—	—	—	—	—	—

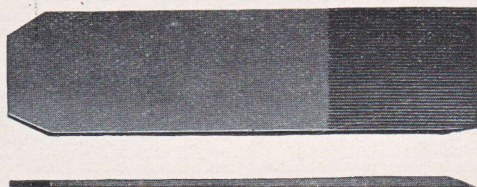

N° 499. Fer de rabot à dents.

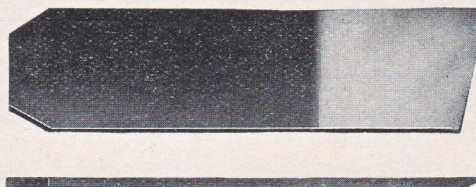

N° 500. Fer de rabot plate-bande.



La pièce : fr.

Larg., m/m	28	30	32	34	36	38	40	42	44	46	48	50	52	54	56	58	60	65	70
N° 499. Fer de rabot à dents.																			
Éléphant 	—	—	—	—	—	7.40	7.70	8.10	8.40	8.90	9.30	10 »	10.30	—	—	—	—	—	—
N° 500. Fer de rabot plate-bande.																			
Éléphant 	5.70	6 »	6.40	6.60	6.80	7.10	7.40	7.80	8.10	8.60	9 »	9.70	10 »	10.60	11.10	11.70	12.20	13.40	14.50

Les dents des fers N° 499 se taillent en différentes grosseurs : bâtardes, ½ douces, douces.

FERS DE RABOTS

N^o 493. Fer percé pour courte vis.

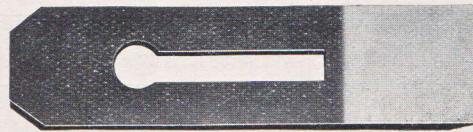

N^o 494. Fer percé pour longue vis.

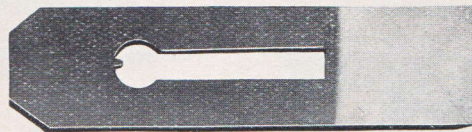



N^o 495. Fer percé pour courte et longue vis.

(Admet indistinctement la courte ou la longue vis.)



La pièce : fr.



Largeurs m/m .	30	32	34	36	38	39	40	42	44	45	46	48	50	51	52	54	56	57	58	60	65	70
N ^o 493-494-495. Fers percés.																						
Éléphant 	5.80	6.20	6.40	6.60	6.90	7.10	7.20	7.60	7.90	8.10	8.40	8.80	9.50	9.60	9.80	10.40	10.90	11.20	11.50	12 »	13.20	14.30
Cloche 	4.90	5 »	5.20	5.30	5.50	5.70	5.80	6.20	6.40	6.50	6.60	6.90	7.20	7.40	7.50	7.80	8 »	8.30	8.70	9.10	10.40	11.80
Écureuil 	4.30	4.40	4.60	4.70	5 »	5.10	5.20	5.30	5.50	5.60	5.80	6.20	6.40	6.50	6.60	7.10	7.60	7.80	8 »	8.80	9.60	10.40

FERS DE RABOTS

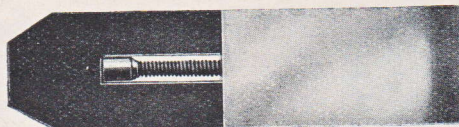
N^o 496. Fer double à longue vis.





La pièce : fr.

Largeurs, m/m.	34	36	38	39	40	42	44	45	46	48	50	51	52	54	56	57	58	60	65	70
Éléphant 	15.60	15.90	16.20	16.40	16.50	17 »	17.70	17.90	18.20	18.60	19.30	19.60	19.80	20.70	21.60	21.90	22.20	24 »	25.20	27.30
Cloche 	14.40	14.60	14.80	15 »	15.10	15.60	16.20	16.30	16.40	16.70	17 »	17.40	17.50	18.10	18.70	19 »	19.40	21.10	22.40	24.80
Écureuil 	13.80	14 »	14.30	14.40	14.50	14.70	15.30	15.40	15.60	16 »	16.20	16.50	16.60	17.40	18.30	18.50	18.70	20.80	21.60	23.40

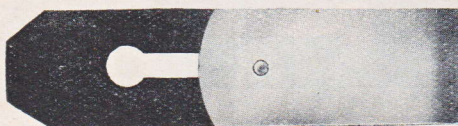
N^o 497. Fer double à courte vis.



La pièce : fr.

Largeurs, m/m.	34	36	38	39	40	42	44	45	46	48	50	51	52	54	56	57	58	60	65	70
Éléphant 	12.10	12.30	12.60	12.80	12.90	13.30	13.90	14.10	14.40	14.80	15.50	15.60	15.80	16.60	17.40	17.70	18 »	19.40	20.60	22.30
Cloche 	10.90	11 »	11.20	11.40	11.50	11.90	12.40	12.50	12.60	12.90	13.20	13.40	13.50	14 »	14.50	14.80	15.20	16.50	17.80	19.80
Écureuil 	10.30	10.40	10.70	10.80	10.90	11 »	11.50	11.60	11.80	12.20	12.40	12.50	12.60	13.30	14.10	14.30	14.50	16.20	17 »	18.40

N^o 498. Fer double à courte vis, écrou saillant.

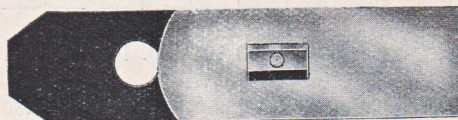

La pièce : fr.

Largeurs, m/m.	32	34	36	38	39	40	42	44	45	46	48	50	51	52	54	56	57	58	60	65
Éléphant 	12.90	13.10	13.30	13.60	13.80	13.90	14.30	14.90	15.10	15.40	15.80	16.50	16.60	16.80	17.90	18.90	19.20	19.50	21 »	22.20

FERS DE COLOMBES

N° 506. Simple.

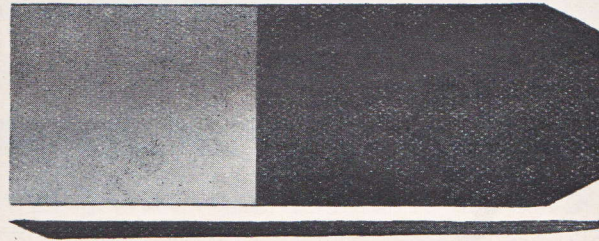

N° 507. Double à longue vis.

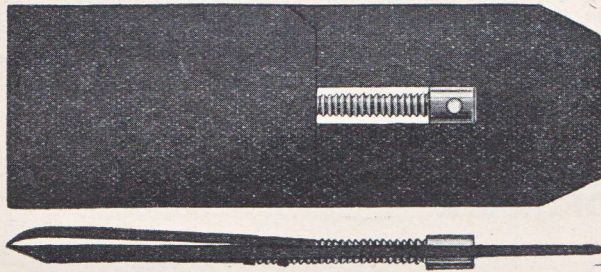

N° 508. Double à courte vis.

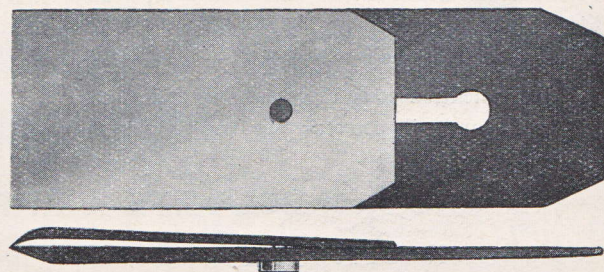

La pièce : fr.

Largeurs, m/m . . .	65	70	75	80	85	90	95	100	105	110	115	120	125	130	135	140	145	150
N° 506. Simple . . .	22.10	22.50	23.90	25.60	26.30	27.80	29.40	31.60	34.30	37.70	39.90	43.30	46.90	50.30	53.80	57.70	61.50	66.30
N° 507. Double à longue vis . . .	52.40	52.80	54.20	56	» 56.70	58.20	59.80	62	» 69.90	73.30	75.50	78.90	82.50	85.90	89.40	93.30	97.10	102
N° 508. Double à courte vis . . .	46.80	47.20	48.60	50.30	51	» 52.50	54.10	56.30	64.60	68	» 70.20	73.60	77.20	80.60	84.10	88	» 91.80	96.60

Les fers de colombes demandés en 35 % de longueur subissent une majoration de 10 %.

FERS DE JABLOIRS

N° 504. Ordinaire.

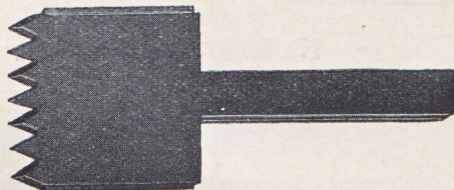

N° 505. Renforcé.

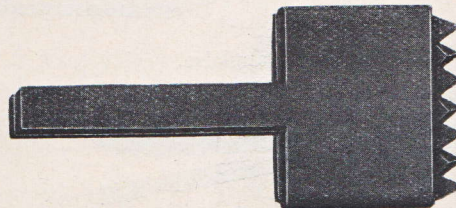

La pièce : fr.

Largeurs, m/m	30	35	40	45	50	55
N° 504. Ordinaires	8.60	8.90	9.70	12.40	14.80	18.60
N° 505. Renforcés } Épaisseur : 4 1/2 $\frac{m}{m}$	18.20	19.60	21.30	22.60	24.30	24.80
	20.40	21.30	23.50	24.30	26.10	27.40

BOUVETS SIMPLES



N° 511. Ordinaire.



N° 512. Pour parqueteur.



N° 513. Façon Flandre.



La pièce : fr.

Largeurs, m/m	La pièce : fr.															
	1	2	3	4	5	6	7	8	9	10	11	12	14	16	18	20
N° 511. Ordinaire.	2.80	2.80	2.80	2.80	2.80	2.90	3.10	3.10	3.30	3.30	3.40	3.60	3.80	4.20	4.50	5.10
N° 512. Pour parqueteur	5.60	5.60	5.60	5.60	5.60	6 »	6.20	6.20	6.40	6.60	6.80	6.90	7 »	7.40	7.80	8.40
N° 513. Façon Flandre	—	—	—	—	—	3.50	3.70	3.70	3.90	3.90	4 »	4.20	4.40	4.80	5.10	5.70

Sauf indication contraire, les bouvets N° 512 pour parqueteurs sont toujours livrés dégagés des deux côtés. Sur demande, ils peuvent être livrés dégagés d'un seul côté, à droite ou à gauche, sans majoration de prix.

BOUVETS A APPROFONDIR



N° 517. Ordinaire.

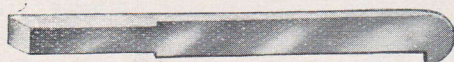

N° 518. Échancré d'un côté.



N° 517 et 518. Ordinaire et échancré	La pièce fr.	7 »
	Le jeu de 6 pièces assorties de 4 à 14 $\frac{m}{m}$ fr.	42 »

BOUVETS DOUBLES



N° 514. Ordinaire.



N° 515. Façon anglaise.

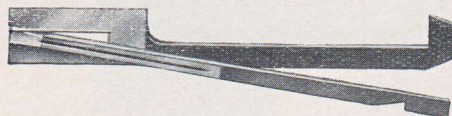

N° 516. Façon Brabant.



La pièce : fr.

Largeurs, $\frac{m}{m}$	La pièce : fr.									
	6 à 12	14 et 16	18 et 20	22 et 24	26 et 28	30 et 32	34 et 36	38 et 40	42	44
N° 514. Ordinaire	8.50	8.80	9 »	9.10	9.20	9.30	10 »	10.70	11.30	11.80
N° 515. Façon anglaise	9.10	9.40	9.60	9.70	9.80	9.90	10.60	11.30	11.90	12.40
N° 516. Façon Brabant.	9.10	9.40	9.60	9.70	9.80	9.90	10.60	11.30	11.90	12.40

GUILLAUMES

N° 519. Carré





N° 520. Plate bande



La pièce : fr.

Largeurs, m/m

	14	16	18	20	22	24	26	28	30	32	34	36	38	40
N° 519. Carré. } Éléphant 	3.60	4 »	4.30	4.70	4.90	5.20	5.60	5.70	6.10	6.40	6.60	6.90	6.90	7.10
} Cloche 	2.80	3.10	3.30	3.60	3.80	4 »	4.30	4.40	4.70	4.90	5.10	5.30	5.30	5.50
N° 520. Plate-bande } Cloche 	2.80	3.10	3.30	3.60	3.80	4 »	4.30	4.40	4.70	4.90	5.10	5.30	5.30	5.50

N° 521. Pour carrossier

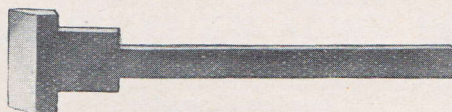

La pièce : fr.

Largeurs, m/m

	36	38	40	42	44	46	48	50	52	54
N° 521. Pour carrossier. } Cloche 	7.70	8.10	8.30	8.60	8.80	9.30	9.70	10.20	10.40	10.80

FEUILLERETS

N° 522. Ordinaire







N° 524. Oblique



La pièce : fr.

Largeurs, m/m

	6	8	10	12	14	16	18	20	22	24	26	28	30	32
N° 522. } Force courante 	2.10	2.40	2.50	2.70	3.10	3.30	3.70	3.80	3.90	4.30	4.50	4.80	5 »	5.10
Ordinaires } Renforcés 	1.80	2 »	2.10	2.30	2.60	2.80	3.10	3.20	3.30	3.60	3.80	4 »	4.20	4.30
} 	2.30	2.60	2.70	3 »	3.40	3.60	4 »	4.10	4.30	4.70	5 »	5.30	5.50	5.60
N° 524. Obliques } 	1.80	2 »	2.10	2.30	2.60	2.80	3.10	3.20	3.30	3.60	3.80	4 »	4.20	4.30

N° 523. Façon Brabant

à gauche

à droite

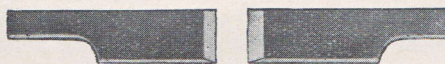

La pièce : fr.

Largeurs, m/m

	6	8	10	12	14	16	18	20	22	24	26	28	30	32
N° 523. Façon Brabant . } Cloche 	2.30	2.50	2.60	2.80	3.10	3.30	3.60	3.70	3.80	4.10	4.30	4.50	4.70	4.80

FERS POUR OUTILS DE MOULURES 

N^o 525.
Fer
à couvre-joints



N^o 526.
Grain d'orge



N^o 528.
Rabot rond



N^o 529.
Mouchette



N^o 531.
Quart de rond.



N^o 532.
Tarabisco.



N^o 533.
Pestume.



N^o 534.
Gouchette.



N^o 535.
Gouchette double.



N^o 536.
Gouchette simple



N^o 537.
Doucines
simple à baguette



N^o 538.
Boudins à baguette
nez rond



N^o 539.
Boudin
nez carré



N^o 540.
Boudin



N^o 541.
Congé



La pièce : fr.

Largeurs, m/m	6	8	10	12	14	16	18	20	22	24	26	28	30	32	34	36
N ^o 525. Fers à couvre-joints	2.40	2.60	2.90	3 »	3.20	3.50	3.80	4.20	4.40	4.60	4.90	5.10	5.40	5.60	5.80	6.10
N ^o 526. Grain d'orge	—	—	2.90	3 »	3.20	3.50	3.80	4.20	4.40	4.60	4.90	5.10	5.40	5.60	5.80	6.10
N ^o 528. Rabots ronds	2 »	2.30	2.40	2.60	3 »	3.20	3.50	3.70	3.80	4.20	4.30	4.40	4.70	4.80	5 »	5.10
N ^o 529. Mouchettes	2.40	2.60	2.90	3 »	3.20	3.50	3.80	4.20	4.40	4.60	4.90	5.10	5.40	5.60	5.80	6.10
N ^o 531. Quarts de ronds	2.40	2.60	2.90	3 »	3.20	3.50	3.80	4.20	4.40	4.60	4.90	5.10	5.40	5.60	5.80	6.10
N ^o 532. Tarabiscos	2.40	2.60	2.90	3 »	3.20	3.50	3.80	4.20	4.40	4.60	4.90	5.10	5.40	5.60	5.80	6.10
N ^o 533. Pestumes	2.40	2.60	2.90	3 »	3.20	3.50	3.80	4.20	4.40	4.60	4.90	5.10	5.40	5.60	5.80	6.10
N ^{os} 534, 535 et 536. Gouchettes	2.40	2.60	2.90	3 »	3.20	3.50	3.80	4.20	4.40	4.60	4.90	5.10	5.40	5.60	5.80	6.10
N ^o 537. Doucines simple et à baguette	2.40	2.60	2.90	3 »	3.20	3.50	3.80	4.20	4.40	4.60	4.90	5.10	5.40	5.60	5.80	6.10
N ^{os} 538, 539 et 540. Boudins.	2.40	2.60	2.90	3 »	3.20	3.50	3.80	4.20	4.40	4.60	4.90	5.10	5.40	5.60	5.80	6.10
N ^o 541. Congés	2.40	2.60	2.90	3 »	3.20	3.50	3.80	4.20	4.40	4.60	4.90	5.10	5.40	5.60	5.80	6.10

Les outils de moulures à l'Anglaise ou façon Brabant se vendent : Fr. 0.50 de plus par pièce.
Les outils de moulures qualité **Éléphant** sont facturés aux prix ci-dessus augmentés de 30 %.

Nota. — Pour éviter toute erreur, nous prions nos clients de désigner dans leurs commandes les fers pour moulures par les noms donnés ci-dessus. — Indiquer en outre si on les désire *façon ordinaire* ou *façon Brabant*, queue à droite ou à gauche, vue prise biseau dessus et en avant. (Voir dessin N^o 523, page 163).

Nous pouvons exécuter toutes sortes de moulures sur modèle ou dessin bien cotés.

MOULINS A CAFÉ ET A POIVRE

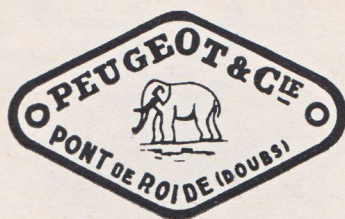

MOUVEMENTS EN ACIER FONDU

MOUTURE

Nos mouvements sont taillés différemment suivant qu'il s'agit d'obtenir une mouture de grosseur moyenne, dite ordinaire, ou une mouture très fine, dite « orientale » ou extra-fine.

RÉGLAGE

Nos moulins sont livrés réglés de façon à obtenir une mouture correspondant normalement à la taille du mouvement, ordinaire ou extra-fine.

On peut modifier la grosseur de mouture en agissant sur l'écrou à crans, dit écrou de réglage, qui se trouve au sommet du dôme de la console ou de la trémie des moulins et qui, en état normal, se trouve bloqué par un ressort dit aussi de réglage, qui vient s'emboîter dans un de ses crans pour l'empêcher de tourner dans un sens ou dans l'autre, et, partant, de dérégler le mouvement.

Par conséquent, pour changer la grosseur de mouture, soulever l'extrémité du ressort de réglage suffisamment pour le dégager complètement du cran de l'écrou dans lequel il repose, tourner l'écrou à droite, en vissant, pour moudre plus fin, à gauche, en dévissant, pour moudre plus gros, et laisser ensuite retomber le ressort dans le cran de l'écrou qui lui fait face.

Un ressort de réglage de rechange accompagne chaque moulin.

ENTRETIEN

Il est bien recommandé de ne pas moudre de chicorée ou autre matière analogue dans nos moulins, qui ne sont pas prévus pour cela. Il en résulterait un empâtement du mouvement qui en nécessiterait le démontage et le nettoyage complet.

Le café n'encrasse généralement pas les mouvements de moulins; certaines sortes cependant y déposent un résidu qui, à la longue, en s'accumulant, peut nuire au bon fonctionnement et au bon rendement du moulin; on peut remédier à cet encrassement en passant dans le mouvement, lorsque cet inconvénient devient sensible, des scories de coke de la grosseur d'un grain de café.

MOULINS BOIS

A CALOTTE MÉTALLIQUE

N° 542 à 544. Modèle ordinaire, boîte en hêtre verni.

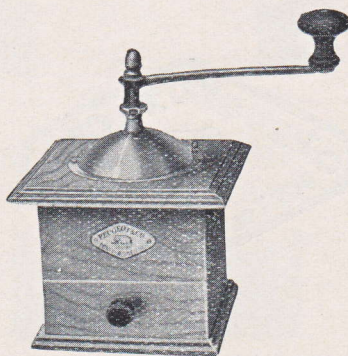

La pièce : fr.

Numéros	00	0	1	2	3	4
<i>Largeur de la boîte en millimètres</i>	90	100	105	115	125	135
N° 542 V. Calotte peinte vert, mouture ordinaire	17.65	18.25	18.80	20 »	21.20	25.20
N° 543 B. Calotte bronzée, mouture ordinaire	18 »	18.65	19.20	20.50	21.70	25.80
N° 544 L. Calotte laiton, mouture ordinaire	22.35	23.60	24.35	26.75	28.30	32.70
N° 544 N. Calotté nickelée, mouture ordinaire	26.25	27.25	28.15	29.40	31.15	35.65
Majoration pour mouture extra-fine	1.40	1.40	1.40	1.55	1.55	1.55

A SUPPORT MÉTALLIQUE

N° 546 A. Noyer poli, support bronzé.

N° 547 B. A pans, noyer poli, support nickelé.

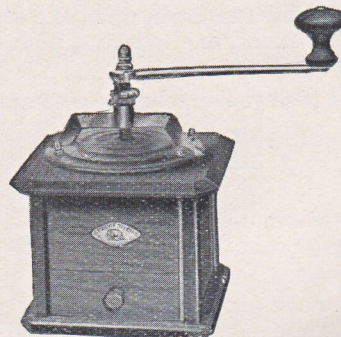

La pièce : fr.

Numéros	0	1	2	3	4
<i>Largeur de la boîte en millimètres</i>	100	105	115	125	135
N° 546 A. A support bronzé, mouture ordinaire	37.50	38.80	42.80	46.60	50.55
N° 547 B. A pans, support nickelé, mouture ordinaire	46.75	48 »	52.40	55.90	60.30

MOULINS BOIS

A TRÉMIE EXTÉRIEURE EN LAITON

N^o 545 E. Modèle ordinaire. N^o 548 F. Modèle belge, à pans coupés. N^o 549 G. Modèle belge, à colonnes.

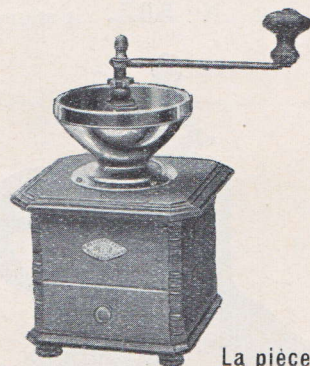

La pièce : fr.

Numéros

Largeur de la boîte en millimètres

	0	1	2	3	4
	100	105	115	125	135
N ^o 545 E. Ordinaire, hêtre verni, trémie sans embase, mouture ordinaire	28.50	31 »	33.50	35.85	39.90
N ^o 548 F. A pans coupés, hêtre verni, trémie à embase, mouture ordinaire	—	—	34.70	37.15	41.30
N ^o 549 G. A colonnes, noyer poli, trémie à embase, mouture ordinaire	—	—	50.40	52.85	57.30

N^o 545 E. Ordinaire, hêtre verni, trémie sans embase, mouture ordinaire
 N^o 548 F. A pans coupés, hêtre verni, trémie à embase, mouture ordinaire
 N^o 549 G. A colonnes, noyer poli, trémie à embase, mouture ordinaire

Majoration pour trémie et manivelle nickelées : Fr. 4.45.

MOULINS A POIVRE

N^o 550. Carré, à manivelle.

N^o 551. Rond, à bouton.

N^o 552. Rond, à manivelle.

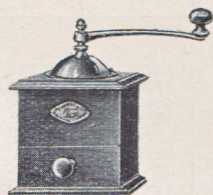

N ^o 550. A manivelle, boîte carrée	}	Hêtre verni, calotte verte	pièce fr.	11 »
		Noyer poli, calotte laiton	— —	22 »
		Noyer poli, calotte nickelée	— —	23.20
N ^o 551. A bouton, boîte ronde	}	Hêtre verni	— —	10.80
		Hêtre poli	— —	12 »
		Noyer poli	— —	13.85
N ^o 552. A manivelle, boîte ronde en	}	Noyer poli	Calotte laiton	— — 19.65
			Calotte nickelée	— — 20.40

MOULINS FONTE

MOULINS A CAFÉ dits DE COMPTOIR A ENGRENAGES

N° 553. A manivelle.

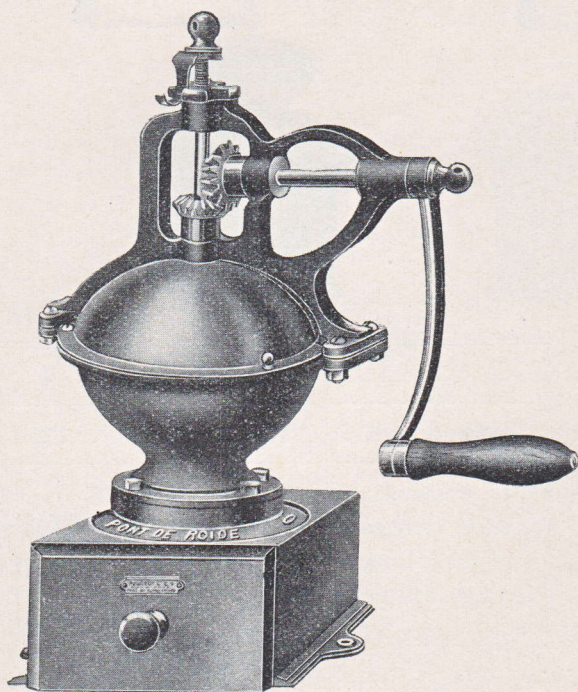

N° 554. A volant.

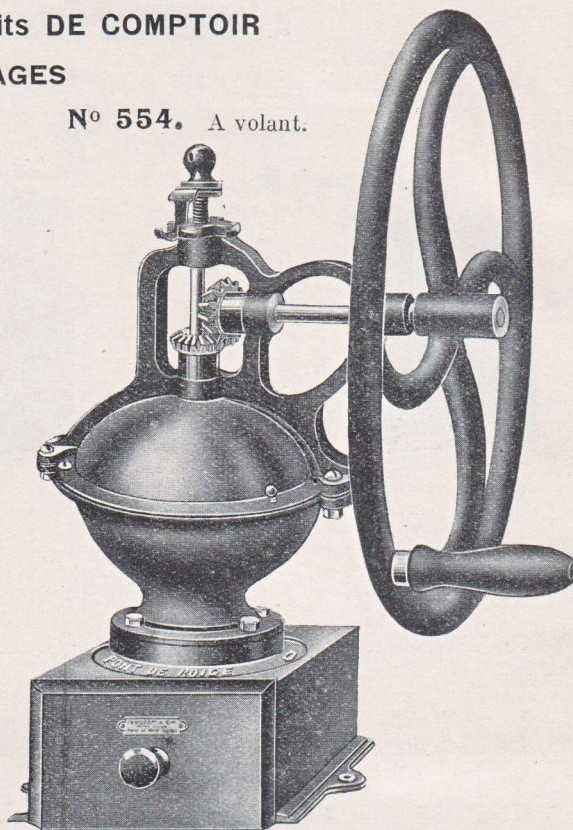

La pièce : fr.

Numéros

Contenance de la trémie en café torréfié . . grammes

A MANIVELLE

N° 553 B. Calotte bronzée, trémie polie, mouture ordinaire

N° 553 L. Calotte laiton, trémie émaillée, mouture ordinaire

A VOLANT

N° 554 B. Calotte bronzée, trémie polie, mouture ordinaire

N° 554 L. Calotte laiton, trémie émaillée, mouture ordinaire

Majoration pour mouture extra-fine

Majoration pour mouture poivre

	00	0	1	2	3
	80	170	215	390	570
	64 »	83 »	113 »	144 »	192 »
	75 »	102 »	134 »	169 »	227 »
	—	120 »	163 »	198 »	278 »
	—	139 »	185 »	224 »	313 »
	3 »	6 »	6.50	8 »	8.50
	1 »	1 »	1.50	2 »	2.50

PIÈCES DE RECHANGE POUR MOULINS DE COMPTOIR

Engrenages	le jeu	4.35	5.65	6.85	7.70	9.35
Mouvement sans arbre (noix et cuvette)	—	8 »	12 »	15.20	18.80	24.90
Mouvement complet (noix, cuvette et arbre)	—	9.50	13.85	19 »	23.15	31 »

Pour les commandes de mouvements de rechange, spécifier s'ils doivent être avec ou sans arbre : faute d'indication à ce sujet, nous livrons sans arbre.

MOULINS FONTE

RENSEIGNEMENTS DIVERS

Numéros	00	0	1	2	3	
CONTENANCE :						
Contenance de la trémie	Café kg.	0,080	0,170	0,215	0,390	0,570
	Poivre kg.	0,100	0,255	0,305	0,555	0,815
RENDEMENT :						
Nombre de tours à la minute	Café	—	—	110	100	96
	Poivre	100	100	90	85	85
Rendement à la minute	Mouture poivre . . . kg.	—	—	0,150	0,165	0,200
	Mouture ordinaire . . kg.	0,050	0,085	0,120	0,150	0,185
Rendement à l'heure	Mouture ordinaire . . kg.	—	—	9, »	10, »	12, »
	Mouture poivre . . . kg.	3, »	5, »	7, »	9, »	11, »
POIDS UNITAIRE :						
A manivelle	kg.	2,050	3,600	5,950	7,450	10,500
A volant	kg.	—	5,080	7,550	10,500	15,000
ENCOMBREMENT :						
A manivelle	Hauteur totale	0m,25	0m, 30	0m, 36	0m, 41	0m, 49
	Largeur totale	0m,25	0m, 30	0m, 36	0m, 39	0m, 45
	Largeur de boîte	0m,15	0m, 19	0m, 22	0m, 25	0m, 28
A volant	Hauteur totale	—	0m, 36	0m, 43	0m, 49	0m, 57
	Largeur totale	—	0m, 31	0m, 39	0m, 41	0m, 46
	Largeur de boîte	—	0m,245	0m,285	0m,335	0m,375

PANOPLIES D'OUTILS

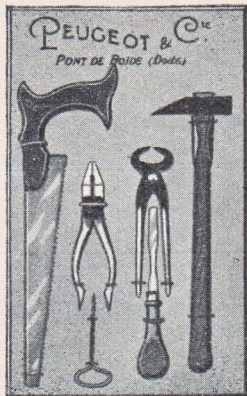

N^o 1. Sur carton.

Dimensions : Hauteur 43 $\frac{c}{m}$. Largeur 25 $\frac{c}{m}$.

- Composition** {
- 1 Marteau bourgeois de 20 $\frac{m}{m}$.
 - 1 Pince « Universelle » de 16 $\frac{c}{m}$.
 - 1 Scie jardinier Croix de 25 $\frac{c}{m}$.
 - 1 Tenaille 1/2-fine Cloche 16 $\frac{c}{m}$.
 - 1 Tournevis à 2 bouts n^o 1.
 - 1 Vrille de 4 $\frac{m}{m}$ à anneau.

Prix, la pièce frs. **38** »

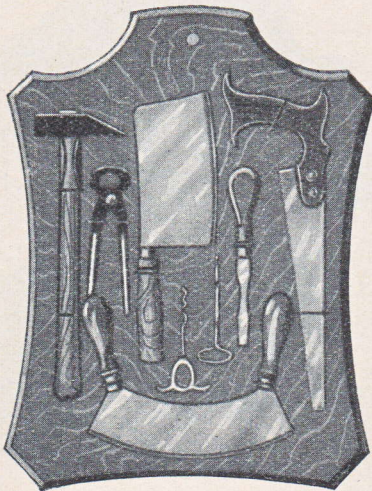

N^o 2. Sur écusson bois dur verni.

Dimensions : Hauteur 50 $\frac{c}{m}$. Largeur 33 $\frac{c}{m}$.

- Composition** {
- 1 Couperet léger moyen.
 - 1 Hachoir courbe, 2 mains, manche poli 24 $\frac{c}{m}$.
 - 1 Marteau bourgeois de 25 $\frac{c}{m}$.
 - 1 Scie jardinier Ancre de 25 $\frac{c}{m}$.
 - 1 Tenaille 1/2-fine Cloche 16 $\frac{c}{m}$.
 - 1 Tire-bouchons.
 - 1 Tournevis à 2 bouts n^o 1, Cloche.
 - 1 Vrille de 4 $\frac{m}{m}$ à anneau.

Prix, la pièce frs. **65** »

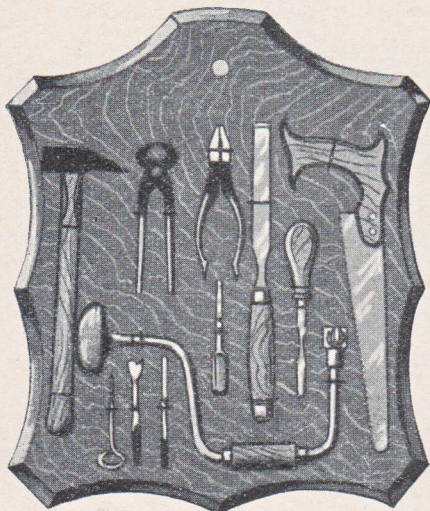

N^o 3. Sur écusson bois dur verni.

Dimensions : Hauteur 50 $\frac{c}{m}$. Largeur 40 $\frac{c}{m}$.

- Composition** {
- 1 Ciseau menuisier Cloche de 20 $\frac{m}{m}$.
 - 1 Marteau bourgeois de 25 $\frac{m}{m}$.
 - 1 Mèche pour menuisier, polie, de 8 $\frac{m}{m}$.
 - 1 Mèche à 3 pointes de 16 $\frac{m}{m}$.
 - 1 Pince « Universelle » de 16 $\frac{c}{m}$.
 - 1 Scie jardinier Ancre de 25 $\frac{c}{m}$.
 - 1 Tournevis, 2 bouts n^o 1, Cloche.
 - 1 Tenaille 1/2-fine Cloche 16 $\frac{c}{m}$.
 - 1 Tournevis pour machine à coudre.
 - 1 Vrille de 4 $\frac{m}{m}$ à anneau.
 - 1 Vilebrequin « L'Unique ».

Prix, la pièce frs. **79** »

BOITES D'OUTILS

N° 1, à couvercle.

Prix, la pièce frs. **61.60**

Composition :

- 1 Scie à 2 lames interchangeable (jardinier et guichet).
- 1 Marteau de ménage de 20 $\frac{m}{m}$.
- 1 Ciseau à bois de 18 $\frac{m}{m}$, Cloche.
- 1 Tournevis à 2 bouts, lame noire, n° 1.
- 1 Vrille de 5 $\frac{m}{m}$.
- 1 Mètre pliant en bois.

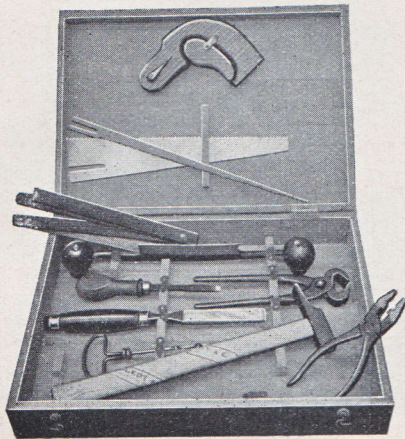

N° 2, à couvercle.

Prix, la pièce frs. **95.20**

Composition :

- 1 Scie à 2 lames interchangeable (jardinier et guichet).
- 1 Marteau de menuisier de 20 $\frac{m}{m}$.
- 1 Ciseau sculpteur de 18 $\frac{m}{m}$, Cloche.
- 1 Plane à 2 biseaux de 13 $\frac{c}{m}$, Éléphant.
- 1 Tournevis lame noire, 2 bouts, n° 1.
- 1 Vrille de 5 $\frac{m}{m}$.
- 1 Pince universelle de 16 $\frac{c}{m}$.
- 1 Tenaille 1/2-fine, noire, de 16 $\frac{c}{m}$.
- 1 Mètre pliant en bois.

Nous livrons également, sous le N° 3, au prix de frs. **149.60** pièce, une boîte contenant 1 vilebrequin et 2 mèches de plus que le modèle N° 2.

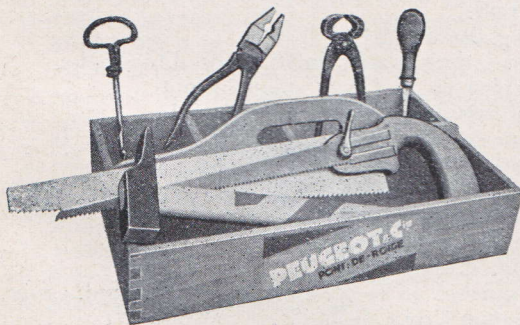

N° 4, à poignée.

Prix, la pièce frs. **49 »**

Composition :

- 1 Scie à 2 lames interchangeable.
- 1 Marteau de menuisier de 20 $\frac{m}{m}$.
- 1 Pince universelle de 18 $\frac{c}{m}$.
- 1 Tenaille 1/2-fine, noire, de 16 $\frac{c}{m}$.
- 1 Tournevis à 2 bouts, lame noire, de 9 $\frac{c}{m}$.
- 1 Vrille de 6 $\frac{m}{m}$.

Nous livrons aussi sur **cartons d'exposition**,
diverses séries d'outils courants: ciseaux, gouges, tournevis, etc...

ARMOIRES A OUTILS

Modèle A, à 1 porte.

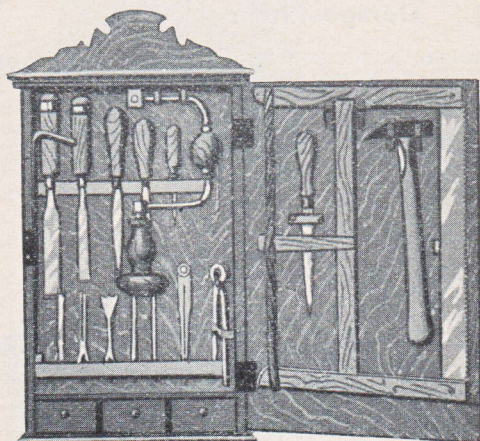

Hauteur 0m 60
 Largeur 0m 34
 Profondeur 0m 10

Prix la pièce. frs. **179** »

Composition :

- 1 Arrache-clous.
- 2 Ciseaux menuisiers, Cloche, 10 et 20 $\frac{m}{m}$ manches polis.
- 1 Chasse-pointes ordinaire 2 $\frac{m}{m}$.
- 1 Compas Cloche 16 $\frac{c}{m}$.
- 1 Lime tiers-point, manche poli de 12 1/2 $\frac{c}{m}$.
- 1 Marteau de ménage 22 $\frac{m}{m}$.
- 1 Mèche à 3 pointes, 22 $\frac{m}{m}$.
- 3 Mèches à ferrer assorties.
- 1 Poinçon, manche poli.
- 1 Scie à guichet, manche poli, 25 $\frac{c}{m}$.
- 1 Scie araser, montée de 40 $\frac{c}{m}$.
- 1 Tenaille 1/2-fine de 16 $\frac{c}{m}$, qualité Cloche.
- 1 Tournevis à 2 bouts, n° 1, qualité Cloche.
- 1 Vilebrequin, « L'Unique ».
- 1 Vrille à anneau.

Modèle B, à 2 portes.

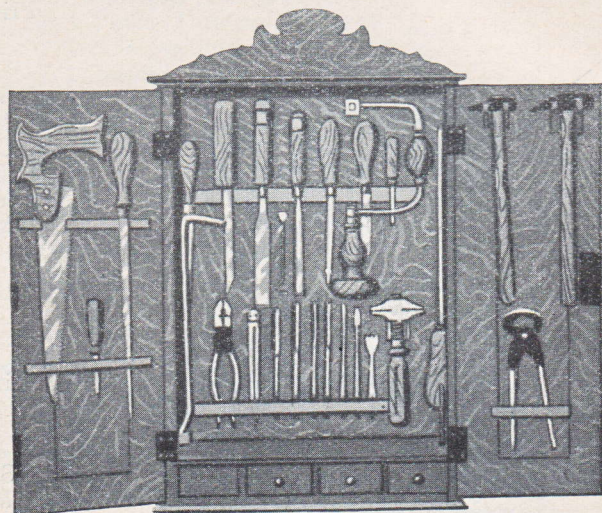

Hauteur 0m 72
 Largeur 0m 39
 Profondeur 0m 16

Prix, la pièce frs. **288** »

Composition :

- 1 Arrache-clous .
- 1 Bédane Écureuil de 7 $\frac{m}{m}$, manche poli.
- 2 Ciseaux de menuisiers, Cloche, de 10 et 20 $\frac{m}{m}$, manche poli.
- 1 Clef anglaise de 18 $\frac{c}{m}$.
- 1 Compas à tiges rondes de 16 $\frac{c}{m}$, qualité Cloche.
- 1 Tiers-point de 12 1/2 $\frac{c}{m}$, manche poli.
- 1 Râpe à bois de 17 1/2 $\frac{c}{m}$, manche poli.
- 1 Marteau de mécanicien de 14 $\frac{m}{m}$.
- 1 Marteau de ménage de 22 $\frac{m}{m}$.
- 1 Mèche à 3 pointes de 20 $\frac{m}{m}$.
- 6 Mèches à ferrer assorties.
- 1 Pince universelle de 16 $\frac{c}{m}$.
- 1 Poinçon, manche poli.
- 1 Scie à guichet de 25 $\frac{c}{m}$, à manche rond, qual. Croix.
- 1 Scie égoïne Croix de 30 $\frac{c}{m}$.
- 1 Scie à greffer Modèle Bordeaux, de 30 $\frac{c}{m}$.
- 1 Tenaille 1/2-fine, de 19 $\frac{c}{m}$, qualité Cloche.
- 1 Tournevis à 2 bouts, n° 1, qualité Cloche.
- 1 Tournevis d'horloger, manche à pans.
- 1 Vilebrequin « L'Unique ».
- 1 Vrille à anneau.
- 1 Tourne-à-gauche 409.

Modèle C, à 2 portes.

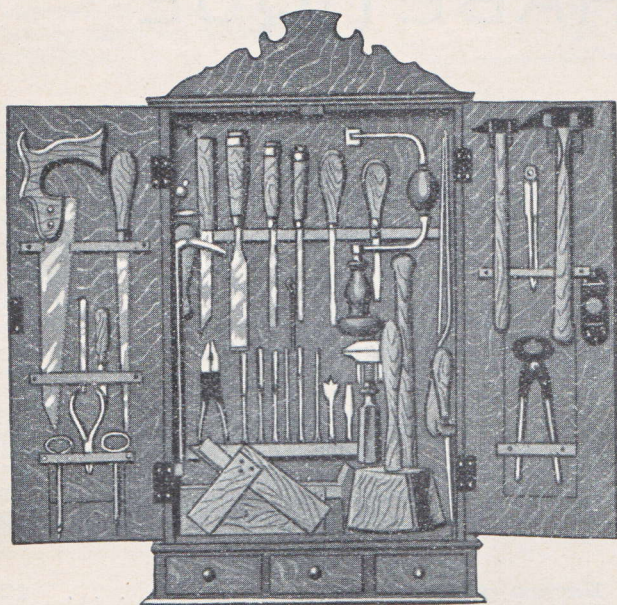

Hauteur 80^c/_m
 Largeur 36^c/_m
 Profondeur 15^c/_m

Prix, la pièce frs. 430 »

Composition :

- 1 Arrache-clous.
- 1 Bédane Écureuil de 7^m/_m, manche poli.
- 2 Ciseaux menuisiers Cloche, 10 et 20^m/_m, manches polis.
- 1 Chasse pointes de 2^m/_m
- 1 Clef anglaise de 18^c/_m.
- 1 Compas tiges rondes de 16^c/_m, qualité Cloche.
- 1 Équerre à lame d'acier de 15^c/_m.
- 1 Étau à main.
- 1 Gouge sculpteur Éléphant de 10^m/_m, manche poli
- 1 Hache à marteau de 0 kg. 500, manche poli.
- 1 Tiers-point de 12 1/2^c/_m, manche poli.
- 1 Râpe à bois de 17 1/2^c/_m manche poli.
- 1 Maillet en bois.
- 1 Marteau mécanicien de 14^m/_m, manche poli.
- 1 Marteau de ménage de 25^m/_m, manche poli.
- 1 Mèche à 3 pointes de 22^m/_m.
- 6 Mèches à ferrer assorties.
- 1 Pince universelle de 19^c/_m.
- 1 Pince ronde de 10^c/_m.
- 1 Poinçon emmanché.
- 1 Rabot charme de 38^m/_m avec fer Éléphant.
- 1 Scie à greffer à arc, modèle Bordeaux de 30^c/_m.
- 1 Scie égoïne Croix de 30^c/_m.
- 1 Scie à guichet de 25^c/_m, manche rond.
- 1 Tenaille de 19^c/_m, qualité Cloche.
- 1 Tournevis, à tige ronde, polie, de 15^c/_m.
- 1 Tournevis à deux bouts, n° 2, qualité Cloche.
- 1 Tournevis pour vilebrequin, n° 1.
- 1 Vilebrequin 1/2-fort, poli, tête carrée.
- 2 Vrilles à anneau, 4 et 6^m/_m.
- 1 Tourne-à-gauche 409.

Modèle D, à 2 portes.

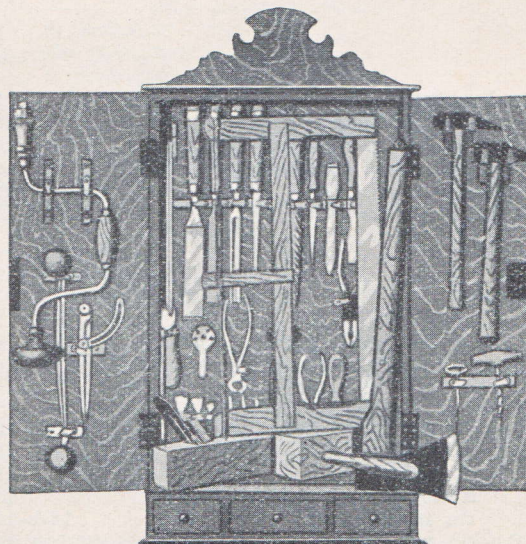

Hauteur 85^c/_m
 Largeur 40^c/_m
 Profondeur 15^c/_m

Prix, la pièce frs. 690 »

Composition :

- 1 Bédane Écureuil, de 6^m/_m, manche poli.
- 1 Chasse-pointe de 3^m/_m.
- 1 Clef à molette de 22 1/2^c/_m.
- 1 Compas à 1/4 de cercle, de 19^c/_m, qualité Cloche.
- 2 Ciseaux menuisiers Cloche, 20 et 35^m/_m, manches polis.
- 1 Ciseau à froid de 20^m/_m.
- 1 Équerre lame acier de 16^c/_m.
- 1 Fausse-équerre, lame acier de 16^c/_m.
- 1 Gouge bouteille Éléphant de 20^m/_m, manche poli.
- 1 Hache de menuisier de 0 kg. 750.
- 1 Tiers-point de 12 1/2^c/_m, manche poli.
- 1 Lime plate, batarde de 15^c/_m, manche poli.
- 1 Marteau de ménage de 25^m/_m, manche poli.
- 1 Marteau mécanicien de 30^c/_m.
- 1 Maillet en bois.
- 3 Mèches à 3 pointes, 16, 20, 26^m/_m.
- 3 Mèches pour menuisier, polies, 2, 5, 8^m/_m.
- 1 Pince coupante devant de 16^c/_m.
- 1 Pince universelle de 19^c/_m.
- 1 Pince ronde de 16^c/_m.
- 1 Plane Écureuil à 2 biseaux de 14^c/_m.
- 1 Rabot charme de 40^m/_m, fer à longue vis Éléphant.
- 1 Râpe à bois 1/2 ronde de 20^c/_m, manche poli.
- 1 Scie de jardinier Croix de 35^c/_m.
- 1 Scie à métaux à arc de 25^c/_m.
- 1 Scie montée à araser de 50^c/_m.
- 1 Tenaille 1/2-fine, noire, de 19^c/_m, qualité Cloche.
- 2 Tournevis à 2 bouts, 8 et 12^m/_m, manches polis.
- 1 Tourne-à-gauche, 4 encoches, manche fer.
- 1 Vilebrequin à mandrin, sans cliquet.
- 2 Vrilles à anneau.

TABLE ALPHABÉTIQUE

A	Pages	F (suite)	Pages
Aciers laminés	98	Fers de jabloirs	161
— pour racloirs	101	— de moulures	164
Affloirs	110	— de rabots simples	158
Anneaux de scies de long	24	— — percés	159
Arrache-clous	113	— — doubles	160
Armoires à outils	172-173	— — à dents	158
		— — plates-bandes	158
B		Filières à bois	125
Bédanes	110-111-112	Fraises pour vilebrequins	136
Besaiguës	112	Fusils de table et de boucherie	128
Boîtes à outils	171		
Boulonnets pour scies égoïnes	62	G	
Boutoirs de maréchaux	113	Garnitures de scies à crans	12
		Gouges	126-127
C		Gratte-navires et leurs lames	155
Cisailles de ferblantiers	113	Grattoirs de mareyeurs	70
Ciseaux bédanes	116	— triangulaires de peintre	154
— catalans	116		
— à débiller	113	H	
— de menuisiers	114-115	Haches et hachettes	129
— de meublriers	115	Hachoirs à 1 main, dits couperets	128
— de sculpteurs	117	— courbes à 2 mains	128
— de tourneurs	116		
Chaperons de scies	47	L	
Chasses de tonneliers	112	Lames de bouchonniers	102
Clés à écrous	123	— de docteur pour papeteries	102
Compas double calibre	121	— de gratte-navires	155
— droits	118-119	— minces de dégauchisseuses	104
— d'épaisseur	120-121	— de porcelainiers	102
— d'intérieur	121	— à satiner	102
Couteaux à asperges	122	— pour le tan	96
— circulaires plats	97	— de truelles	148
— — emboutis	97	Limes	130-131-132
— à débiter	70		
— à démastiquer	122	M	
— à enduire	101	Mailloches de maréchaux	113
— à mastiquer	122	Manches de ciseaux à bois	114
— pour machines diverses	107	— de passepartout américain	32
— de ménage et de boucherie	122	— — ordinaire	29
— à pain, montés	122	— de scies à crans	12
— à reboucher	122	Manicots de scies à crans	12
— scies pour jambon	68	Marteaux	133
— à tabac	107	Mèches à bois	134-135-136
Couperets	128	Mentonnets de ressorts de placards	100
Crochets de scies à dépendre	47	Moulins à café, en bois	166-167
		— — en fonte	168
D		— à poivre	167
Demi-lunes	154		
		O	
E		Outils pour maréchaux ferrants	113
Emporte-pièces	123		
Équerres ordinaires et à onglets	124	P	
Essettes	125	Panoplies d'outils	170
		Passepartouts, barème de prix	34-35
F		— ordinaires	28
Fausses équerres	124	— américains	31-32-33
Fendoirs de boucherie	69	— façon anglaise	30
Fers pour machines à bois	103-104-105	— façon Saxe	30
— de machines à bouveter	106	— forme égoïne	36
— — à moulurer	107	Pattes d'oie	154
— — à défibrer	107	Pincés	140
— obliques, convexes, concaves	106	Planches de besaiguës	112
— de bouvets	162	Planes	138-139
— de colombes	161		
— de feuillerets	163		
— de guillaumes	163		

P (suite)	Pages
Platoirs	153
Poignées de scies égoïnes	62
Pointes carrées, à tracer.	139
Poivrières	167

Q

Queues de scies à crans.	12
----------------------------------	----

R

Rabots (voir fers de).	158-159-160
Rabots mécaniques.	103 à 105
Racles d'impression	102
Racloirs d'ébénistes	101
Racloirs d'étal.	70
Racloirs de tonneliers	101
Rainettes de charpentiers	144
Rapes à bois.	132
Rapes de féculerie.	47
Réparations de scies circulaires	84
Ressorts d'horlogerie, irrigateurs' etc.	99
— de placards.	100
— de serrures.	100
— de sonnettes	100
Rogne-pieds	113

SCIES

Lames de scies

Affûtage, voie, jaunissage et bleuissage des grandes scies	9
Barème de prix des grandes scies.	20-21
Scies à araser.	38
— à bûches.	42-43
— de carriers.	10-11
— à chantourner	41
— chaperonnées.	44
— de charpentiers	27
— de charrons	46
— chemin de fer et scie-rape de féculeries	47
— à crans	12-13
— à cylindres et à chariot	22
— à découper et repercer.	41
— à dos aminci.	48-48bis
— à eau	17 à 21
— à grumes	22
— largettes.	38-39
— de long	24
— à marqueterie	41
— passepartouts	28 à 35
— à pierre	14-15-16
— à placage et à panneaux.	23
— à presse.	23
— à queues.	40
— raquettes.	25
— de sabotiers ou de travers.	26
— à tenons.	38-39

Scies emmanchées

Scies de bouchers	68
— couteaux pour vigneron.	64
— à dos	68
— d'encadreurs, à dos	63
— à chevilles.	61
— à guichet.	61
— à greffer.	66
— couteaux pour jambon.	68

Scies emmanchées (suite)

	Pages
Scies de jardiniers.	65
— à lames multiples	57 à 60
— égoïnes	62
— dite passepartouts	36
— à métaux	67
— de mineurs	63
— à placage	61
— turques	64

Scies montées

Scies à araser.	51
— dites de ville	52
— à queues	52
— à bûches.	54 à 56
— à chantourner	50
— à chaperonnées	54-55
— de charpentiers	49
— à dos aminci.	48 ter
— à 3 lames, d'électriciens.	52
— à 4 lames, de menuisiers	53
— de layetiers et d'emballeurs	50
— à queues, à refendre.	53
— à tenons.	51

Scies rubans

Scie ruban à bois	72-73-74
— dentures	75 à 79
— pour métaux, cuirs, étoffes.	71

Scies circulaires

Scies circulaires à bois.	80 à 83
— dentures.	85 à 88
— Réparations	84
— biseautées.	89
— concaves	89
— à coupe lisse	90-91
— à métaux.	94-95
— à chaud.	96
— à rainer le bois.	92
— pour peignes, ivoire, os, nacre	93
— pour le sucre	93
— pour le tan	96

T

Tarauds pour filières à bois.	125
Tarières.	137
Tenailles.	141
Tendeurs métalliques pour scies.	56
Tondeuses.	142-143
Tourillons de scies.	47
Tourne à gauche.	144-145
Tournevis	146-147
Transplantoirs.	154
Tricoises	141
Truelles Berthelé.	153
— à briques.	153
— de couvreurs, plâtriers	152
— à joints.	152
— à maçonner.	148-149-150
— lames seules	148

V

Vilebrequins.	156-157
Viroles.	157
Vrilles.	157

Table numérique à la page suivante.

TABLE NUMÉRIQUE

ARTICLES NUMÉROS	PAGES	ARTICLES NUMÉROS	PAGES	ARTICLES NUMÉROS	PAGES	ARTICLES NUMÉROS	PAGES	ARTICLES NUMÉROS	PAGES	ARTICLES NUMÉROS	PAGES
1	10	41	32	88 <i>ter</i>	52	127 <i>bis</i>	62	167	97	217 <i>bis</i>	107
2	10	42	32	89	53	127 <i>ter</i>	62	168	97	221	107
3	12	43	32	89 <i>bis</i>	53	128	62	169	97	226	107
4	12	44	32	90	54	128 <i>a</i>	62	170	97	227	107
6	12	45	38	91	54	129	63	171	97	228	107
7	12	46	38	92	54	130	67	172	101	233	110
8	14	49	38	93	54	131	67	179	100	233 <i>a</i>	110
9	15	50	38	94	55	132	67	180	100	234	110
11	16	51	38	94 <i>bis</i>	55	133	67	181	100	237	110
12	17	52	38	95	55	134	67	182	100	238	110
13	17	53	40	96	56	135	68	183	100	239	111
14	17	55	40	97	56	136	68	184	100	240	111
15	17	56	41	98	56	136 <i>bis</i>	68	185	100	241	111
16	17	57	41	100	50	137	68	186	100	242	111
17	17	58	41	101	56	138	68	187	100	243	111
18	17	60	41	102	61	139	68	188	100	244	111
19	22	61	41	103	61	140	68	189	101	245	112
20	22	62	42	104	61	141	68	190	101	246	112
21	23	63	42	105	64	142	69	191	101	247	112
22	23	64	42	106	64	143	69	192	101	248	112
23	23	65	42	107	64	144	69	193	102	249	112
24	24	67	42	108	64	147	69	194	102	250	112
25	24	68	44	109	63	149	70	195	102	251	113
26	24	69	44	110	63	150	70	196	102	252	113
27	24	71	44	111	61	151	72 à 79	197	102	254	113
28	24	72	46	112	61	153	71	199	105	255	113
29	24	73	46	113	61	154	71	206	104	256	113
30	24	75	47	114	61	155	80 à 88	207	104	257	113
31	25	78	47	115	65	157	89	208	106	260	113
32	26	80	47	116	65	158	90	209	106	261	114
33	27	81	47	118	65	159	92	209 <i>bis</i>	106	262	114
34	28	82	47	119	65	160	93	210 <i>bis</i>	106	263	114
35	28	84	49	120	65	161	93	211 <i>bis</i>	106	264	115
36	30	85	50	121	66	162	96	212 <i>bis</i>	106	265	115
37	30	86	51	122	66	163	96	213 <i>bis</i>	106	266	116
38	29	87	51	123	66	164	96	214 <i>bis</i>	106	267	116
40	36	88	52	124	41	165	96	215 <i>bis</i>	107	268	116
40 <i>bis</i>	36	88 <i>bis</i>	52	127	62	166	94	216 <i>bis</i>	107	269	116

PEUGEOT & C^{IE} — PONT-DE-ROIDE (DOUBS)

ARTICLES NUMÉROS	PAGES	ARTICLES NUMÉROS	PAGES	ARTICLES NUMÉROS	PAGES	ARTICLES NUMÉROS	PAGES	ARTICLES NUMÉROS	PAGES	ARTICLES NUMÉROS	PAGES
270	116	319	126	375	137	415	144	471	153	529	164
271	116	320	126	376	137	416	144	473	154	531	164
272	117	321	126	377	137	417	144	474	153	532	164
273	117	322	126	378	137	418	145	475	153	533	164
274	117	323	127	379	137	419	145	479	154	534	164
275	118	324	126	380	137	420	145	480	154	535	164
276	118	325	126	381	140	421	145	481	156	536	164
277	118	326	155	382	140	422	145	482	156	537	164
278	118	327	155	383	140	423	146	483	156	538	164
279	119	328	155	384	140	424	146	484	156	539	164
280	119	330	155	385	140	425	147	485	157	540	164
281	119	331	155	386	140	426	147	486	157	541	164
282	119	332	129	387	140	427	147	487	157	542 V.	166
283	120	333	129	388	140	428	147	488	157	543 B.	166
284	120	333 bis	129	389	138	429	147	489	157	544 L.	166
285	121	334	129	389 L.	138	430	147	490	157	544 N.	166
286	121	337	129	390	138	431	147	491	158	545 E.	167
287	121	338	129	390 L.	138	432	147	492	158	546 A.	166
288	122	339	128	392	138	434	151	493	159	547 B.	166
289	122	340	128	392 A.	138	435	152	494	159	548 F.	167
290	122	342	128	392 L.	138	436	151	495	159	549 G.	167
291	122	343	128	395	139	437	151	496	160	550	167
292	122	344	130	396	139	438	151	497	160	551	167
293	122	345	130	397	139	439	151	498	160	552	167
294	122	346	130	398	139	441	151	499	158	553 B.	168
295	123	347	130	399	139	442	152	500	158	553 L.	168
296	123	348	130	400	141	443	152	504	161	554 B.	168
298	123	349	130	401	141	444	152	505	161	554 L.	168
299	124	350	130	402	141	445	149	506	161	555	57
300	124	351	131	403	141	446	148	507	161	556	58
301	124	352	131	403 bis	141	447	148	508	161	557	59
302	124	353	131	404	142	448	152	511	162	558	60
303	124	354	132	404 a	142	449	149	512	162	645	48 bis
304	124	355	132	404 b	142	450	149	513	162	649	48 bis
305	125	356	133	405	142	451	150	514	162	653	48 bis
306	125	357	133	405 a	142	452	149	515	162	662	48 bis
308	125	358	133	406	143	453	151	516	162	668	48 bis
309	125	359	133	407/0	143	454	150	517	162	686	48 ter
310	136	360	134	407/N	143	455	150	518	162	687	48 ter
311	136	361	134	408/1	143	456	148	519	163	689	48 ter
312	136	367	135	408/2	143	457	148	520	163	690	48 ter
313	128	368	136	408/3	143	458	148	521	163	691	48 ter
314	128	369	136	409	144	463	150	522	163	693	48 ter
314 bis	128	370	135	410	144	464	150	523	163	694	48 ter
315	128	371	136	411	144	466	148	524	163	695	48 ter
316	154	372	135	412	144	468	153	525	164	755	89
317	154	372 bis	135	413	144	469	153	526	164		
318	126	374	134	414	144	470	153	528	164		

—
IMPRIMERIE BERGER-LEVRAULT
NANCY-PARIS-STRASBOURG
—

